



**DIREZIONE
CORPO POLIZIA MUNICIPALE**

CAPITOLATO SPECIALE DI APPALTO

Per l'**ACCORDO QUADRO con unico operatore economico**, ai sensi dell'art. 54, comma 3, del
D.Lgs. n. 50/2016,
per l'affidamento della "fornitura di vestiario e buffetteria per il personale del Corpo di Polizia
Municipale di Firenze"

INDICE

- ART. 1 – OGGETTO DELL'ACCORDO QUADRO**
- ART. 2 – DURATA DELL'ACCORDO QUADRO**
- ART. 3 – AMMONTARE MASSIMO STIMATO DELL'ACCORDO QUADRO**
- ART. 4 – SUBAPPALTO E CESSIONE DEL CONTRATTO**
- ART. 5 – GARANZIA DEFINITIVA**
- ART. 6 – CAMPIONATURA**
- ART. 7 – CONTRATTI ATTUATIVI-ORDINATIVI DELL'ACCORDO QUADRO E
TERMINI DI CONSEGNA DELLE FORNITURE**
- ART. 8 – QUALITA' E QUANTITA' DELLA FORNITURA**
- ART. 9 – MODALITÀ DI ESECUZIONE DELLA FORNITURA E RELATIVO COLLAUDO**
- ART. 10 – GARANZIA PER EVIZIONE**
- ART. 11 – ALTRI ONERI A CARICO DELL'AGGIUDICATARIO**
- ART. 12 – PENALI**
- ART. 13 – FALLIMENTO DELL'ESECUTORE, RISOLUZIONE DEL CONTRATTO E
MISURE STRAORDINARIE DI GESTIONE**
- ART. 14 – RISOLUZIONE E RECESSO DEL CONTRATTO**
- ART. 15 – TRACCIABILITÀ DEI FLUSSI FINANZIARI**
- ART. 16 – MODALITÀ DI PAGAMENTO**
- ART. 17 – FORO COMPETENTE E CLAUSOLA COMPROMISSORIA**
- ART. 18 – TUTELA DEI DATI PERSONALI, RISERVATEZZA E INDIVIDUAZIONE
RESPONSABILE TRATTAMENTO**
- ART. 19 – OBBLIGHI E DIVIETI**
- ART. 20 – STIPULA DEL CONTRATTO – SPESE, IMPOSTE E TASSE**
- ART. 21 – NORME FINALI E RINVIO.**

ART. 1 – OGGETTO DELL’ACCORDO QUADRO

- 1) L’Accordo Quadro ha per oggetto l’affidamento della fornitura del vestiario, dei relativi accessori e della buffetteria per il personale della Polizia Municipale di Firenze .
- 2) Tutti i prodotti dovranno essere conformi al Regolamento approvato con Decreto del Presidente della Giunta Regionale 2 marzo 2009, n. 6/R fatte salve le eventuali modifiche ed integrazioni, attuate per motivi di prevenzione e protezione sui luoghi di lavoro e vestibilità, specificate nella descrizione di ogni oggetto contenuta nelle Schede Tecniche allegate al presente capitolato. A seguito dell’emanazione del Regolamento previsto all’art. 27 della L.R.T. n. 11 del 19 febbraio 2020 potrà essere richiesto che i capi si conformino alle eventuali nuove caratteristiche delle uniformi e degli accessori/buffetteria stabilite dal Regolamento in questione.
- 3) L’Accordo Quadro è disciplinato:
 - dal D. Lgs. 50 del 18 aprile 2016;
 - dalle disposizioni di cui al presente capitolato speciale;
 - dalle disposizioni di cui al Disciplinare di gara;
 - dal Codice Civile e dalle altre disposizioni normative in materia di contratti di diritto privato, per quanto non regolato dalle clausole e disposizioni sopra richiamate.
- 4) Il presente capitolato reca, pertanto, la disciplina dell’Accordo Quadro e definisce le clausole fondamentali relative ai contratti attuativi nel periodo di vigenza dello stesso, in particolare per quanto riguarda i prezzi da applicarsi, che resteranno fissi ed invariabili per tutta la durata dell’Accordo Quadro.
- 5) Tutti i prodotti durante l’intera durata dell’Accordo Quadro dovranno corrispondere a quelli di cui alle Schede Tecniche allegate al presente Capitolato offerti in sede di gara e presentati dall’aggiudicatario quale campionatura ai sensi dell’art.6 del presente Capitolato Speciale, salvo eventuali variazioni della normativa regionale vigente a seguito anche dell’entrata in vigore della L.R.T.11/2020 od esigenze di prevenzione e protezione sui luoghi di lavoro inerenti l’applicazione del D.Lgs. n. 81/2008.
- 6) Resta ferma la facoltà di questa Stazione Appaltante di avvalersi di eventuali convenzioni CONSIP, o di altri soggetti aggregatori, che si attivassero nel corso della validità dell’Accordo Quadro qualora fossero più convenienti, salvo che i prezzi non siano al riguardo adeguati dall’Appaltatore.
- 7) I contratti attuativi specifici assumeranno la forma dell’ordinativo di fornitura inviato tramite Pec da parte della Stazione Appaltante.
- 8) Tutti i prodotti della fornitura, dovranno rispettare, laddove previsto, i requisiti tecnici di cui all’allegato 3 al D.M. 11 gennaio 2017 “Criteri ambientali minimi per le forniture di prodotti tessili” e di cui al D.M. 17 maggio 2018, “Criteri ambientali minimi per la fornitura di calzature da lavoro non dpi e dpi, articoli e accessori di pelle” del Ministero dell’ambiente e della tutela del territorio e del mare (ovvero Criteri Ambientali Minimi, abbreviati CAM)
- 9) La fornitura si intende comprensiva:
 - della rilevazione delle taglie del personale della Polizia Municipale (anche di nuova assunzione) e della consegna dei capi di vestiario con accessori e della buffetteria da effettuarsi presso la sede del Comando di Polizia Municipale sito in Firenze, Piazzale della Porta al Prato n. 6.;
 - degli interventi sartoriali finalizzati alla perfetta vestibilità del capo e gli eventuali aggiustamenti e correzioni;
- 10) Si precisa che le caratteristiche tecniche del vestiario, delle calzature, degli accessori e buffetteria indicati dalla Stazione Appaltante nel presente Capitolato e nelle allegate Schede Tecniche, sono da intendersi tassative, così come la rispondenza ai predetti Criteri Ambientali Minimi.
- 11) Nell’ambito del presente Capitolato Speciale si intende:

- Per “impresa” o “impresa aggiudicataria” o “aggiudicatario” o “ditta aggiudicataria” o “fornitore”, “ditta fornitrice” o “appaltatore” o “ditta appaltatrice”, il soggetto aggiudicatario dell’Accordo Quadro al quale potranno venire affidate le forniture di cui al presente Capitolato.
- Per “Stazione Appaltante”, “Amministrazione”, “Amministrazione Comunale”, “A.C.”, l’Amministrazione Comunale di Firenze che affida all’Impresa quanto previsto dal presente Capitolato.
- Per “Accordo Quadro” il contratto concluso da questa Stazione Appaltante con l’aggiudicatario della presente procedura di gara il cui scopo è stabilire le clausole concernenti le forniture, durante il periodo di validità dell’Accordo Quadro, in particolar modo per quanto riguarda i prezzi e le tipologie di vestiario previste dal presente Capitolato Speciale.
- Per “contratti attuativi specifici”, i contratti che verranno stipulati fra Comune di Firenze e l’aggiudicatario, aventi la forma di ordinativo inviato tramite PEC, nel rispetto dell’Accordo Quadro stesso.
- Per “capitolato”, il presente atto.

ART. 2 – DURATA DELL’ACCORDO QUADRO

- 1) L’Accordo Quadro avrà durata dalla data di stipula del relativo contratto e fino al 31 dicembre 2022 ovvero potrà avere una minor durata determinata dall’esaurimento del valore massimo del contratto stesso.
- 2) L’Amministrazione si riserva la possibilità di esaurire l’intero importo della fornitura anche in un solo anno.
- 3) L’importo (valore) massimo è stabilito nel successivo art. 3.
- 4) Qualora nel periodo di cui al precedente comma 1 non sia commissionata alcuna fornitura all’Appaltatore, ovvero sia commissionata solo parte di essa, lo stesso non avrà diritto ad avanzare richieste di indennizzo a qualsiasi titolo o ragione, così come se non venisse esaurito l’importo di cui al successivo articolo 3.

ART. 3 – AMMONTARE MASSIMO STIMATO DELL’ACCORDO QUADRO

- 1) Ai sensi dell’art. 35 comma 16 del D.Lgs. 50/2016 l’ammontare massimo delle forniture che potranno essere commissionate all’appaltatore nell’ambito del presente Accordo Quadro non potrà eccedere l’importo complessivo di **€ 750.000,00 (settecentocinquantamila/00)** Iva esclusa. L’offerta presentata non incide sull’importo massimo dell’Accordo Quadro che resta fisso.
- 2) L’Appaltatore dovrà, qualora in corso di esecuzione si renda necessario un aumento delle prestazioni fino al quinto del valore del contratto, praticare le stesse condizioni previste nel contratto originario rinunciando alla risoluzione del contratto (ai sensi dell’art. 106 c. 12 del D.Lgs. n. 50/2016).
- 3) L’Appaltatore non potrà richiedere alcun indennizzo, a qualsiasi titolo o ragione, nel caso in cui l’Amministrazione non utilizzi l’intero importo contrattuale durante il periodo di validità dell’Accordo Quadro, oppure qualora si raggiunga l’ammontare prima del termine in quanto l’aggiudicazione e la stipula dell’Accordo Quadro non sono fonte di alcuna obbligazione o impegno di ordinazione/fornitura, costituendo l’Accordo Quadro unicamente la regolamentazione per l’individuazione dell’operatore economico, soggetto dell’Accordo Quadro, con il quale concludere i contratti attuativi. Il Fornitore, pertanto, non potrà pretendere in alcuna sede l’attivazione di alcun contratto attuativo.
- 4) I corrispettivi dovuti per la fornitura dei singoli articoli dell’appalto sono quelli corrispondenti all’applicazione, ai prezzi posti a base di gara, della percentuale di ribasso rimessa nell’offerta

economica (percentuale unica valida quindi per tutti gli articoli) e rimarranno validi ed invariabili per tutta la durata dell'Accordo Quadro indipendentemente da qualsiasi imprevisto e/o eventualità, comprese possibili modifiche che non incidano in modo rilevante sulle caratteristiche dei capi/articoli a seguito dell'emanazione del Regolamento di attuazione dell'art. 27 della L.R.T. 11/2020 e salvo quanto previsto all'art. 1 comma 6 che precede.

- 5) I singoli contratti attuativi/ordinativi di fornitura riguarderanno, di norma, capi di vestiario e/o accessori di importo complessivo non inferiore a €1.500,00 (millecinquecento/00) oltre IVA di legge.
- 6) La ditta aggiudicataria si impegna ad eseguire - senza variazione del prezzo offerto - la rilevazione delle taglie presso la Stazione Appaltante e l'eventuale confezione di taglie conformate per i capi di vestiario e di calzature maggiorate per ciascun tipo di articolo richiesto, secondo le esigenze dell'Amministrazione. E' altresì compreso nel prezzo unitario offerto ogni onere connesso alla fornitura (imballaggio, facchinaggio, consegna carico e scarico, ecc).
- 7) Non sussistono i presupposti di cui all'art. 26 del D. Lgs. n. 81/2008 per la redazione del D.U.V.R.I. non essendo presenti significativi rischi da interferenza.

ART. 4 – SUBAPPALTO E CESSIONE DEL CONTRATTO

- 1) Costituisce, ai sensi dell'art. 105 del d.lgs. 50/2016, subappalto qualsiasi contratto avente ad oggetto l'esecuzione di parte delle prestazioni oggetto del presente Capitolato Speciale. L'eventuale subappalto non può superare la quota del 30% dell'importo complessivo del contratto fermo restando quanto previsto all'art. 3 (in particolare comma 3) che precede sul valore contrattuale dell'Accordo Quadro. All'atto dell'offerta dovranno essere dichiarati i servizi o le forniture che si intendono subappaltare. L'esecuzione delle prestazioni affidate in subappalto non può formare oggetto di ulteriore subappalto. Ai sensi del comma 3 dell'art. 105 summenzionato, non si configurano quali subappalti le prestazioni rese in favore dei soggetti affidatari in forza di contratti continuativi di servizio o fornitura preesistenti alla data di indizione della procedura di appalto di cui al presente capitolato.
- 2) Stante la natura del contratto in forma di Accordo Quadro e tenuto conto di quanto previsto dall'art. 105, comma 13, lett. c) del Codice, non è previsto il pagamento diretto al subappaltatore e pertanto l'Amministrazione comunale pagherà i corrispettivi per la fornitura all'impresa aggiudicataria, restando escluso ogni rapporto economico diretto con l'impresa subappaltatrice.
- 3) E' assolutamente vietata la cessione, totale o parziale, del contratto, sotto pena di risoluzione dello stesso per colpa dell'Appaltatore.
- 4) La cessione dei crediti è regolata dall'art. 106, comma 13 del D. Lgs. n. 50/2016.

ART. 5 – GARANZIA DEFINITIVA

- 1) La garanzia definitiva, costituita dall'aggiudicatario ai sensi dell'art. 103 del vigente Codice dei Contratti Pubblici, è stabilita nella misura del 10% dell'importo contrattuale e dunque è pari ad € 75.000,00. La garanzia sarà svincolata al termine della sua validità a cura del RUP pro tempore. La cauzione è prestata a garanzia dell'adempimento di tutte le obbligazioni del contratto e del risarcimento dei danni derivanti dall'eventuale inadempimento delle obbligazioni stesse, nonché a garanzia del rimborso delle somme pagate in più all'esecutore rispetto alle risultanze della liquidazione finale, salva comunque la risarcibilità del maggior danno verso l'appaltatore. Alla garanzia di cui al presente articolo si applicano le riduzioni previste dall'articolo 93, comma 7, per la garanzia provvisoria, e per le altre norme qui non richiamate di cui all'art. 103 del vigente Codice dei Contratti Pubblici. Tale garanzia deve prevedere espressamente la rinuncia alla preventiva escussione del debitore principale, la

rinuncia all'eccezione di cui all'art. 1957 comma 2 del Codice Civile, nonché l'operatività della garanzia medesima entro 15 giorni, a semplice richiesta scritta della stazione appaltate

- 2) La mancata costituzione di tale garanzia determina la revoca dell'affidamento e la Stazione Appaltante procederà ad aggiudicare l'appalto al concorrente che segue in graduatoria.
- 3) Il Comune di Firenze si riserva l'esperimento di ogni altra azione nel caso in cui la cauzione risultasse insufficiente.
- 4) Salvo il diritto al risarcimento degli eventuali maggiori danni, il Comune di Firenze, con apposito atto amministrativo, ha facoltà di trattenere sulla garanzia fideiussoria, in tutto od in parte, eventuali crediti o ragioni comunque derivanti a suo favore dall'applicazione del presente capitolato, con l'obbligo per l'impresa aggiudicataria di ricostituzione integrale del deposito entro 15 giorni dalla relativa richiesta.

ART. 6 – CAMPIONATURA

- 1) Prima della stipula del contratto, o comunque entro il termine indicato dalla stazione appaltante, l'appaltatore è tenuto a presentare alla stazione appaltante stessa un campione di ogni prodotto/articolo dell'offerta corredato da necessaria documentazione (scheda prodotto) ed etichettatura riportante i dati così come individuati nell'allegato B) al Regolamento approvato con Decreto del Presidente della Giunta Regionale 2 marzo 2009, n. 6/R, tenuto conto degli aggiornamenti intervenuti in ambito di certificazione UNI EN sugli indumenti di protezione e gli altri dispositivi anche nel rispetto del D. Lgs. 4/12/1995 n.475 "*Attuazione della direttiva 89/686/CEE del Consiglio del 21 dicembre 1989, in materia di ravvicinamento delle legislazioni degli Stati membri relative ai dispositivi di protezione individuale*". In particolare il capo di campione di vestiario confezionato in tessuto rifrangente deve avere, oltre alle caratteristiche descritte nell'allegata scheda tecnica, impresso un marchio direttamente sul capo di vestiario che riporti il n. di identificazione dell'organismo di controllo autorizzato al rilascio del certificato di conformità (D. Lgs. 4/12/1995 n.475) oppure un'etichetta sufficientemente grande, ben visibile, cucita nel capo di vestiario con le caratteristiche suddette.

La presentazione della documentazione contenente la conformità del prodotto/articolo (scheda prodotto) alle normative UNI EN vale anche per le calzature che sono da considerarsi alla stregua dei Dispositivi di Protezione Individuale – Calzature da Lavoro “DPI O” calzature da lavoro senza puntale di protezione. Anche le calzature dovranno quindi essere corredate da scheda prodotto per la verifica della conformità alle prescrizioni UNI-EN 347 e 344, al Regolamento Regionale approvato con Decreto del Presidente della Giunta Regionale 2 marzo 2009, n. 6/R e ai CAM di riferimento, al fine di garantire che le calzature abbiano confort, solidità e su di esse siano stati impiegati materiali innocui (direttiva europea CEE/89/686 e s.m.i.).

- 2) I capi campione di vestiario femminili dovranno essere presentati in taglia 46 e quelli maschili in taglia 50 regolari; le calzature femminili in taglia 38 e quelle maschili in taglia 43. Tutti i costi relativi alla spedizione dei campioni richiesti saranno a carico dell'Impresa e nessun compenso spetterà all'impresa per la presentazione e la consegna dei campioni che verranno restituiti all'appaltatore al termine della durata dell'Accordo Quadro.
- 3) L'Amministrazione, al fine di verificare la qualità e la rispondenza ai parametri previsti, ha la facoltà di sottoporre gli articoli campionati o parte di essi, a propria discrezione, a prove che potrebbero provocare danneggiamenti agli stessi, senza nulla a pretendersi da parte dell'impresa.

ART. 7 – CONTRATTI ATTUATIVI-ORDINATIVI DELL'ACCORDO QUADRO E TERMINI DI CONSEGNA DELLE FORNITURE

- 1) I Contratti Attuativi-Ordinativi dell'Accordo Quadro consisteranno in un ordinativo di fornitura inviato tramite Pec e conterranno l'indicazione dei quantitativi e delle tipologie di beni secondo le specifiche delle Schede Tecniche allegate al presente Capitolato.
- 2) I Contratti Attuativi-Ordinativi, predisposti e sottoscritti digitalmente dal Committente, verranno inviati a mezzo Pec all'appaltatore che dovrà provvedere fornendo il quantitativo e le tipologie dei beni richiesti secondo quanto al comma precedente e fornendo capi conformi a quelli campionati e secondo quant'altro previsto al precedente art.6.
- 3) Relativamente alle singole forniture, non saranno accettati capi/articoli difformi dai campioni consegnati riconosciuti conformi alle schede tecniche da parte dell'Amministrazione.
- 4) Entro e non oltre il termine di **7 giorni feriali** dalla richiesta relativa a ciascun Contratto Attuativo-Ordinativo di fornitura la ditta affidataria dovrà, se non già in possesso dei relativi dati, procedere alla rilevazione delle misure per tutto il personale di Polizia Municipale, da vestire con i capi dell'ordinativo, presso i locali del Magazzino del Comando siti in Firenze, Via del Ponte alle Mosse n. 4. La rilevazione delle misure dovrà avvenire con metodo sartoriale da parte di tecnici specializzati di ambo i sessi.
- 5) La consegna dei capi relativi ad ogni ordinativo dovrà avvenire entro e non oltre **30 giorni feriali** dal termine dell'ultimazione delle operazioni di rilievo delle misure e/o dalla data di ricezione dell'ordinativo stesso relativamente ai capi per i quali non sarà richiesta la rilevazione della taglia.
- 6) Qualora, a seguito della consegna vi fossero capi che necessitino di modifiche o aggiustamenti, i tecnici di sartoria dell'appaltatore saranno tenuti ad effettuare ulteriori prove di detti capi presso il Comando e ad eseguire gli interventi sartoriali correttivi. Il termine massimo per le modifiche è fissato in 15gg consecutivi dalla data dell'ultima ulteriore prova effettuata.
- 7) Qualsiasi motivo di ritardo dei termini di consegna di cui ai commi precedenti connesso a cause di forza maggiore dovrà essere immediatamente comunicato al Comando del Corpo P.M. e comprovato con valida documentazione ed accettato dall'Amministrazione.
- 8) Tutte le consegne di cui al presente articolo dovranno avvenire "franco arrivo" presso la sede del Magazzino del Comando Polizia Municipale sito in Firenze, Via del Ponte alle Mosse n. 4.

ART. 8 – QUALITA' E QUANTITA' DELLA FORNITURA

- 1)Le caratteristiche dei singoli capi/articoli sono riportate nelle "**Schede Tecniche**" allegate al presente Capitolato e possono essere soggette ad eventuali variazioni in virtù di quanto previsto all'art.1 comma 5.
- 2) Nell'ipotesi di variazione dei capi/articoli a seguito dell'emanazione del Regolamento regionale di cui all'art. 27 della L.R.T. 11/2020, l'operatore economico dovrà uniformarsi alla nuova disciplina e trasmettere all'Amministrazione Comunale una nuova campionatura dei capi variati.
- 3) Ogni capo e/o calzatura dovrà essere munito di etichettatura, come richiesto in sede di presentazione di campionatura di cui al precedente art.6, così da attestare la conformità sotto l'aspetto merceologico e normativo corrispondente alla scheda tecnica di riferimento e soddisfare quanto previsto all'art. 1 comma 8 circa il rispetto dei CAM.

ART. 9 – MODALITÀ DI ESECUZIONE DELLA FORNITURA E RELATIVO COLLAUDO

- 1) I dati risultanti dal rilievo delle misure al personale di cui al precedente articolo 7, dovranno essere inoltrati dalla ditta appaltatrice al Comando di Polizia Municipale di Firenze su supporto informatico e dovranno contenere:
 - **cognome e nome;**
 - **numero di matricola;**

- **grado;**
 - **taglia riferita a ciascun capo fornito.**
- 2) Tutti i capi di vestiario consegnati devono essere nuovi di confezione/fabbricazione (in particolare le calzature devono avere data di produzione non antecedente a 6 mesi dalla data del relativo ordinativo), muniti degli accessori (ad esempio bottoni, cuciture di colore in tono del tessuto del capo) come previsti dalle indicazioni generali del Regolamento Regionale, immuni da vizi e di perfetta vestibilità. i tessuti devono essere regolari, uniformi, ben serrati, rifiniti ed esenti da qualsiasi difetto e/o imperfezione. I colori dei tessuti devono essere di elevata solidità al lavaggio, alla luce e allo sfregamento. Le cuciture devono essere eseguite con passo regolare senza grovigli di filati o fili penduli. Le asole e le travette di fermo devono essere robuste. I bottoni devono essere solidamente applicati in perfetta corrispondenza delle rispettive asole. Le tasche devono essere applicate in perfetta simmetria tra loro, così come simmetriche devono essere anche le parti doppie di un capo (davanti, baveri, risvolti, ecc.). Il bavero e i risvolti devono essere sagomati con le rispettive punte simmetriche fra loro. La fodera, ove prevista, deve essere applicata in modo da evitare raggrinzimenti o tensioni sul tessuto esterno.
 - 3) Il fornitore ha l'espresso obbligo di confezionare gli indumenti, in modo che resti margine sufficiente per allungarli ed allargarli all'occorrenza.
 - 4) L'etichettatura dei capi dovrà riportare i dati indicati nella relativa scheda tecnica, compreso l'identificativo del produttore.
 - 5) Ad avvenuta consegna degli articoli relativi a ciascun ordinativo, la Stazione Appaltante potrà procedere alla verifica a campione dei capi della fornitura. Detto collaudo potrà anche comportare l'analisi dei materiali da parte di laboratori specializzati. In caso di collaudo negativo, la ditta ha l'obbligo di sostituire l'intera fornitura a proprie spese, fatto salvo l'applicazione delle penali previste. In mancanza l'Amministrazione potrà procedere alla risoluzione del contratto.
 - 6) L'appaltatore dovrà inoltre fornire assistenza post vendita per la durata di mesi tre dal completamento della fornitura relativo a ciascun ordinativo di acquisto. Per assistenza si intendono le modifiche sartoriali necessarie ad assicurare la perfetta vestibilità e la sostituzione dei capi non modificabili, senza ulteriori oneri per l'Amministrazione

ART . 10 – GARANZIA PER EVIZIONE

- 1) L'appaltatore è tenuto a garantire che i capi forniti siano immuni da vizi che li rendano inidonei all'uso cui sono destinati o ne diminuiscano in modo apprezzabile il valore ai sensi dell'art. 1490 del c.c.
- 2) L'accettazione delle forniture da parte dell'Amministrazione non solleva l'appaltatore dalla responsabilità delle proprie obbligazioni in ordine ai difetti, alle imperfezioni ed ai vizi apparenti od occulti della fornitura seppure non rilevati all'atto della consegna e nei tre mesi di assistenza post-vendita secondo quanto indicato al precedente comma, ma accertati in seguito.
- 3) In caso di accertamento postumo di vizio occulto, l'Amministrazione, entro i 5 giorni dall'accertamento stesso farà presente per iscritto all'appaltatore i vizi o difetti rilevati e, previo contraddittorio, avrà la facoltà, a sensi dell'art. 1492 c.c. , di richiedere all'appaltatore la riduzione del prezzo, la sostituzione dei capi o la risoluzione del contratto a seconda della gravità del vizio riscontrato. Resta comunque salva la facoltà della Stazione Appaltante di applicare le penali previste dal successivo art. 12.
- 4) In caso di sostituzione dei capi, l'appaltatore avrà l'obbligo di ritirare i prodotti riconosciuti viziati e consegnare i nuovi a propria cura e spese.
- 5) Qualora l'Amministrazione ritenesse di accettare, anche parzialmente, gli articoli difformi, il loro prezzo sarà ridotto in proporzione al minor valore commerciale, fatta salva la facoltà dell'Amministrazione di richiedere il risarcimento per gli eventuali ulteriori danni.

ART. 11 – ALTRI ONERI A CARICO DELL'AGGIUDICATARIO

- 1) L'impresa aggiudicataria dovrà indicare, entro 10 giorni dal ricevimento della comunicazione di aggiudicazione, la persona fisica designata come Referente dell'impresa stessa nei confronti e rapporti con l'Amministrazione per tutto quanto attiene allo svolgimento del presente appalto.
- 2) L'appaltatore è tenuto altresì all'osservanza di tutti gli obblighi derivanti da disposizioni legislative e regolamentari vigenti in materia di lavoro, di previdenza e disciplina infortunistica nei confronti del personale assunto alle sue dipendenze.
- 3) L'appaltatore è considerato responsabile dei danni che per fatto suo, dei suoi dipendenti, dei suoi mezzi o per mancante previdenza, venissero arrecati alle persone e cose dell'Amministrazione e di terzi durante il periodo contrattuale, tenendo sollevata, al riguardo, l'Amministrazione stessa da ogni responsabilità.
- 4) L'appaltatore ha altresì l'obbligo di comunicare tempestivamente alla Stazione Appaltante ogni variazione della propria ragione sociale o trasformazione aziendale, nonché ogni mutamento riguardante i legali rappresentanti o gli organi di Amministrazione.

ART. 12 – PENALI

- 1) Ai sensi del comma 4 dell'art. 113 bis del d.lgs. 50/2016 , per le inadempienze che vengono riscontrate a carico dell'aggiudicatario durante l'esecuzione del contratto, fatto salvo il risarcimento del maggior danno causato, l'Amministrazione si riserva di applicare le seguenti penalità:
 - per ogni giorno di ritardo nella consegna delle forniture rispetto ai termini indicati all'art. 7, salvo comprovate cause di forza maggiore, € 50,00. E' considerato ritardo anche la consegna incompleta della fornitura. Nel caso che il ritardo ingiustificato per la consegna delle forniture si protraesse oltre i termini di cui all'art. 7 succitato, l'Amministrazione si riserva la facoltà di acquisire o far confezionare i capi mancanti ad altra ditta con addebito dei relativi costi a carico della ditta inadempiente, ferma restando la possibilità di dichiarare risolto il contratto;
 - consegne di capi/articoli diversi da quelli ordinati: € 10,00 per ogni capo/articolo difforme;
 - esito negativo delle verifiche/collaudi di cui all'art. 9 comma 5: penale di € 1.000,00 per ciascun collaudo negativo;
 - vizi, difformità, difetti qualitativi/quantitativi degli articoli o ogni altra ulteriore difformità da quanto previsto all'art. 9 che precede sulle modalità di esecuzione delle forniture: € 20,00 per ogni singola anomalia riscontrata o impegno non ottemperato.
- 2) La contestazione delle irregolarità nell'adempimento dei doveri contrattuali avviene con atto espresso inviato tramite Pec da parte del direttore dell'esecuzione del contratto di concerto con il responsabile unico del procedimento.
- 3) In tal caso, l'aggiudicatario potrà controdedurre per iscritto all'Amministrazione richiedente medesima, entro il termine massimo di 10 (dieci) giorni consecutivi dalla ricezione della contestazione stessa. Qualora le predette controdeduzioni non pervengano all'Amministrazione nel termine indicato, ovvero, pur essendo pervenute tempestivamente, non siano idonee, a giudizio della medesima Amministrazione, a giustificare l'inadempienza, potranno essere applicate le penali suddette.
- 4) L'incameramento delle penali, nell'ammontare sopra specificato, avverrà, se possibile, con prelievo diretto dalla prima fattura utile, ovvero verrà dedotta, senza alcuna formalità, dal deposito cauzionale fino alla capienza e nelle forme di legge oltre detta capienza.
- 5) In caso di definitiva interruzione del servizio da parte dell'aggiudicatario, si procede all'incameramento integrale della cauzione e al recupero delle eventuali ulteriori altre somme dovute a titolo di risarcimento dei danni causati.

ART. 13 – FALLIMENTO DELL'ESECUTORE, RISOLUZIONE DEL CONTRATTO E MISURE STRAORDINARIE DI GESTIONE

- 1) In caso di fallimento dell'Appaltatore, o di risoluzione o di cessazione per qualsiasi altra causa degli effetti del contratto, si applica al presente appalto quanto previsto all'articolo 48 commi 17 e 18 e all'art. 110 del Dlgs. 50/2016 e ss.mm.ii. ed eventuali altre norme di legge.

ART. 14 – RISOLUZIONE E RECESSO DEL CONTRATTO

a. Risoluzione

- 1) L'Amministrazione Comunale, qualora l'Appaltatore reiteratamente non esegua le prestazioni del contratto o le esegua in modo non conforme a quanto previsto nel presente Capitolato, potrà risolvere, ai sensi di legge, il contratto per inadempimento.
- 2) Fermo quanto al comma precedente, l'Amministrazione Comunale si riserva altresì la facoltà di risolvere il Contratto di diritto, ai sensi e per gli effetti di cui all'art. 1456 C.C. e previa diffida scritta e motivata, senza che da tale risoluzione possano conseguire all'Appaltatore diritti o pretese di sorta, nei seguenti casi oltre quelli già previsti dal presente Capitolato:
 - interruzione, abbandono o mancata effettuazione continuativa della fornitura senza giustificato motivo;
 - mancata reintegrazione, entro i termini richiesti dall'Amministrazione, della cauzione definitiva escussa;
 - cessione, anche parziale, del contratto a terzi o esecuzione di prestazioni in subappalto senza autorizzazione, in mancanza del rispetto del limite al subappalto stesso o in ulteriore subappalto;
 - frode o grave negligenza nell'esecuzione degli obblighi e delle prestazioni contrattuali;
 - fallimento o procedura concorsuale dell'Appaltatore;
 - perdita dei requisiti per poter contrarre con la Pubblica Amministrazione di cui all'art. 80 del D.Lgs. 50/2016;
 - irrogazione di penali per un importo superiore al 10% del valore del contratto;
 - inottemperanza agli obblighi e divieti in materia di riservatezza e quelli di cui al successivo art. 21
 - per ogni altra inadempienza o fatto che renda impossibile la prosecuzione dell'appalto a termine dell'art. 1453 C.C.

Nelle suddette ipotesi di risoluzione, ogni inadempienza agli obblighi contrattuali sarà specificamente contestata dal RUP a mezzo di comunicazione scritta inoltrata via PEC al domicilio eletto dall'appaltatore. Nella contestazione sarà prefissato un termine non inferiore a 15 (quindici) giorni consecutivi per la presentazione di eventuali osservazioni; decorso detto termine, l'Amministrazione, in mancanza di osservazioni o qualora non ritenga valide le giustificazioni addotte, ha facoltà di risolvere il contratto.

- 3) Nel caso di risoluzione dell'appalto per cause imputabili all'Appaltatore, l'Amministrazione, ai sensi dell'art. 110 comma 1 del D.lgs. 50/2016, interpellierà progressivamente i soggetti che hanno partecipato alla procedura di gara, risultanti dalla relativa graduatoria, al fine di stipulare un nuovo contratto per l'affidamento/completamento delle forniture dell'accordo-quadro. L'affidamento avverrà alle medesime condizioni già proposte dall'originario aggiudicatario in sede in offerta.
- 4) In tutti i casi di risoluzione l'appaltatore ha diritto unicamente al pagamento delle prestazioni regolarmente eseguite fermo restando il risarcimento degli eventuali danni subiti

dall'Amministrazione Comunale a seguito della risoluzione contrattuale con rivalsa sulla cauzione definitiva prestata sul contratto

b. **Recesso**

- 1) L'Amministrazione Comunale ha facoltà, ai sensi dell'art. 109 comma 1 del d.lgs. 502016, di recedere dal contratto in qualunque tempo. Tale facoltà è esercitata per iscritto tramite invio di formale comunicazione da inviarsi a mezzo PEC con preavviso di almeno 20 giorni consecutivi decorsi i quali il recesso si perfeziona e produce gli effetti previsti dal suddetto art. 109 del Codice.
- 2) L'Amministrazione Comunale inoltre si riserva di recedere dal contratto qualora accerti la disponibilità di Convenzioni o Accordi quadro di Consip o di altri soggetti aggregatori con parametri migliorativi rispetto al contratto stipulato. Ai sensi dell'art.1 comma 13 del D.L. 95/2012 si procederà al recesso del contratto qualora l'Appaltatore non acconsenta alla modifica delle condizioni economiche tale da rispettare il limite di cui all'art. 26 comma 3 della legge 23 dicembre 1999 n.488, adeguando i relativi prezzi.
- 3) Nel caso in cui sia l'Appaltatore a recedere anticipatamente dal contratto prima della scadenza prevista per cause non imputabili alla Stazione Appaltante, l'Amministrazione committente, oltre all'escussione della cauzione definitiva, chiederà il risarcimento di eventuali danni subiti e potrà interpellare progressivamente i soggetti che hanno partecipato alla procedura di gara, risultanti dalla relativa graduatoria, al fine di stipulare un nuovo contratto per l'affidamento/completamento delle forniture dell'accordo-quadro. L'affidamento avverrà alle medesime condizioni già proposte dall'originario aggiudicatario in sede di offerta.

ART. 15 – TRACCIABILITA' DEI FLUSSI FINANZIARI

- 1) Il fornitore aggiudicatario assume tutti gli obblighi di tracciabilità dei flussi finanziari di cui all'art.3 della legge 13 agosto 2010 n.136 e successive modifiche. L'azienda aggiudicataria si impegna a dare immediata comunicazione alla Stazione Appaltante e alla Prefettura Ufficio del Governo territorialmente competente della notizia dell'inadempimento.
- 2) L'Amministrazione Comunale procederà, mediante l'acquisizione del documento unico di regolarità contributiva (DURC), a verificare la regolarità contributiva ed assicurativa dell'impresa risultata aggiudicataria nonché la sua permanenza per tutto il periodo di vigenza contrattuale estendendo tale verifica anche agli eventuali subappaltatori
- 3) Saranno segnalate alla Direzione Provinciale del Lavoro le irregolarità eventualmente riscontrate nell'ambito delle verifiche suddette.
- 4) L'Amministrazione Comunale procederà ai pagamenti solo a seguito di apposita verifica, nei modi di cui sopra, della permanenza della regolarità contributiva ed assicurativa dell'impresa aggiudicataria, oltre a quelle d'uso in materia di pagamenti della Pubblica Amministrazione effettuati ai sensi dell'art. 48 bis del D.P.R. 602/73 per importi superiori a € 5.000,00 IVA compresa.

ART. 16 – MODALITA' DI PAGAMENTO

- 1) In relazione a ciascun contratto/ordinativo attuativo il pagamento avverrà in una unica soluzione.
- 2) L'appaltatore, a seguito di collaudo positivo della fornitura, emetterà fattura in formato digitale, che dovrà pervenire tramite lo SDI (Sistema Di Interscambio) e dovrà contenere il Codice IPA BEAKBE del Corpo di Polizia Municipale di Firenze **Intestazione: Comune di Firenze - Corpo di Polizia Municipale -Piazzale Porta al Prato, 6 – 50144 Firenze, C.F./P.I. 01307110484.**

- 3) La liquidazione dei corrispettivi avverrà in termini utili per il pagamento entro **30 giorni** dalla data di ricevimento fattura.

ART. 17 – FORO COMPETENTE E CLAUSOLA COMPROMISSORIA

- 1) Tutte le controversie tra il Comune di Firenze – Polizia Municipale e l'aggiudicatario durante l'esecuzione come al termine dell'affidamento, quale sia la loro natura tecnica, amministrativa o giuridica, verranno devolute alla competente Autorità Giudiziaria del Foro di Firenze.
- 2) Ai sensi dell'art. 209, comma 2, del D.Lgs. 50/2016, si dà atto che il contratto non conterrà la clausola compromissoria. E' pertanto escluso il ricorso all'arbitrato per la definizione delle controversie nascenti dal presente appalto. Ai sensi dello stesso comma 2 è vietato in ogni caso il compromesso.

ART. 18 – TUTELA DEI DATI PERSONALI, RISERVATEZZA E INDIVIDUAZIONE RESPONSABILE TRATTAMENTO

- 1) Relativamente ad ogni trattamento di dati personali riferito all'espletamento delle attività previste dal presente Capitolato, il Comune di Firenze in qualità di Titolare del trattamento, ai sensi del Regolamento (UE) 2016/679 del Parlamento Europeo e del Consiglio del 27 aprile 2016 (di seguito indicato come GDPR) e della normativa nazionale correlata provvederà a nominare con apposito atto all'uopo predisposto, il soggetto indicato dall'appaltatore, quale Responsabile del trattamento medesimo. Tale soggetto, per espressa e formale dichiarazione dell'appaltatore sotto la propria responsabilità, dovrà possedere i requisiti idonei a garantire l'adozione delle misure tecniche e organizzative adeguate in modo che il trattamento soddisfi tutti i requisiti previsti del GDPR e dalla normativa nazionale correlata e garantisca in ogni circostanza la tutela dei diritti dell'interessato.
- 2) In esecuzione del presente capitolato e del relativo atto di nomina a Responsabile, l'appaltatore ed il soggetto nominato come tale si impegnano ad osservare le disposizioni in esso indicate. Con la sottoscrizione del menzionato atto di nomina, che dovrà deve essere fatta al momento dell'inizio dell'esecuzione anche se quest'ultima dovesse essere anteriore alla stipula del contratto, il soggetto nominato diviene, ai sensi e per gli effetti del D. Lgs. n. 196/03 e dell'art. 28 del GDPR in materia di protezione dei dati personali, il responsabile esterno del trattamento dei dati personali connessi all'attività svolta e ne acquisisce le derivanti responsabilità.
- 3) I dati trasmessi dal Comando di Polizia Municipale saranno utilizzati per le sole finalità di svolgimento delle prestazioni richieste e per il tempo strettamente necessario all'espletamento delle stesse.
- 4) Il Comune di Firenze e l'appaltatore, ciascuno per le rispettive competenze, assicurano il rispetto delle disposizioni di cui al citato D. Lgs. n. 196/2003 e del GDPR anche con riferimento alle misure di sicurezza. In particolare, l'appaltatore, in relazione all'attività prestata, si impegna ad adottare nell'ambito della propria struttura tutte le misure adeguate ad evitare il rischio di distruzione o perdita, anche accidentale, dei dati stessi, nonché l'accesso non autorizzato o il trattamento non consentito o non conforme alla finalità del servizio dei dati personali. L'appaltatore si impegna a dare notizia al Titolare senza ingiustificato ritardo di ogni violazione di dati personali eventualmente verificatasi.
- 5) Il Comune di Firenze e l'appaltatore si impegnano reciprocamente a assicurare che i dati verranno utilizzati esclusivamente per il perseguimento dei fini istituzionali del Comune ed i medesimi potranno essere comunicati o resi accessibili a terzi solo secondo le modalità concordate con il Comando di Polizia Municipale nel rispetto del D. Lgs. 196/2003 e del GDPR.

ART. 19 – OBBLIGHI E DIVIETI

- 1) Al presente appalto si applicano le disposizioni contenute nel Protocollo di Legalità per la prevenzione dei tentativi di infiltrazione della criminalità organizzata nel settore degli appalti pubblici sottoscritto in data 10 ottobre 2019 tra il Comune di Firenze e la Prefettura Ufficio territoriale del Governo di Firenze ed approvato con Deliberazione della Giunta Comunale n. 347/2019 (art. 1, comma 17, della l. 6 novembre 2012, n. 190); pertanto l'affidatario, già dalla fase della procedura di gara, conosce, accetta e si impegna per tutta la durata dell'appalto alla rigorosa osservanza di tutte le norme pattizie di cui al citato Protocollo
- 2) L'Appaltatore deve *altresì* ottemperare agli obblighi di comportamento previsti dal "Regolamento Comunale recante il codice di comportamento dei dipendenti pubblici" approvato con Deliberazione della Giunta Comunale n. 2013/G/00471 del 30/12/2013 pubblicato sulla rete civica del Comune di Firenze all'indirizzo: http://www.comune.fi.it/materiali/trasparenza/CODICE_DI_COMPORAMENTO.pdf, che, ai sensi e per gli effetti del D.P.R. 16 aprile 2013, n.62, vengono estesi, per quanto compatibili ai collaboratori a qualsiasi titolo dell'Appaltatore stesso;
- 3) Al presente appalto si applica la norma di cui all'art. 53 comma 16ter del D.Lgs. 165/2001 in materia di rapporti dell'Appaltatore con ex dipendenti dell'Amministrazione Comunale concedente.

ART. 20 – STIPULA DEL CONTRATTO – SPESE, IMPOSTE E TASSE

- 1) L'Amministrazione procederà alla conclusione dell'Accordo Quadro ed alla stipula del relativo contratto in forma pubblica amministrativa con modalità elettronica dinanzi al Segretario Generale del Comune di Firenze.
- 2) Tutte le spese, imposte e tasse inerenti il contratto sono a carico dell'aggiudicatario.
- 3) Per quanto riguarda l'I.V.A. si fa espresso rinvio alle disposizioni di legge in materia.

ART. 21 – NORME FINALI E RINVIO.

- 1) Per tutto quanto non previsto si applicano le disposizioni vigenti in materia di appalti pubblici di forniture e servizi nonché quelle previste dal Codice Civile e dalle altre Leggi e Regolamenti in vigore in materia.

SCHEDA TECNICA

allegata al **CAPITOLATO SPECIALE DI APPALTO** per l'**ACCORDO QUADRO** per l'affidamento della "fornitura di vestiario e di buffetteria per il personale del Corpo di Polizia Municipale del Comune di Firenze" ai sensi dell'art. 54, comma 3, del D. Lgs. n. 50/2016.

TIPOLOGIE DI UNIFORMI

Il Decreto del Presidente della Giunta Regionale 2 marzo 2009, n. 6/R, di cui all'art.56 della L.R.T. 11/2020, prevede, per il vestiario distribuito al Corpo di Polizia Municipale di Firenze, tipologie di uniformi suddivise nelle seguenti sezioni:

- UO - Uniforme Ordinaria
- AM – Servizio Automontato
- MM – Servizio Motomontato
- SC – Servizio a Cavallo
- SB – Servizio in Bicicletta
- DM – Servizio su Demanio Marittimo
- SN – Servizio su Natante
- SM – Servizio Montano
- CO – Completo Operativo
- RA – Servizio Rappresentanza
- RD – Servizio Rappresentanza Dirigenti e Categoria D
- GD – Uniforme di Gala Dirigenti e Categoria D
- US – Uniforme Storica
- AV – Alta Visibilità

INDICE

- Elenco prodotti per la fornitura del vestiario e della buffetteria;
- Allegato n. 1 – Scheda giaccone impermeabile doppio capo;
- Allegato n. 2 – Scheda cravatta con giglio rosso;
- Allegato n. 3 – Scheda giaccone impermeabile invernale per moto;
- Allegato n. 4 – Scheda giubbotto estivo per moto;
- Allegato n. 5 – Scheda porta tesserino;
- Allegato n. 6 – Scheda fascia per braccio;
- Allegato n. 7 – Scheda fascia per berretto;
- Allegato n. 8 – Scheda scarpe trekking.

ELENCO DEI PRODOTTI OGGETTO DELL'ACCORDO QUADRO PER LA FORNITURA DEL VESTIARIO E DELLA BUFFETTERIA

Prodotto/descrizione	Modifiche/integrazioni/specificazioni in relazione al Regolamento (D.P.G.R. 2 marzo 2009 n.6/R) di cui all'art.56 della L.R.T. 11/2020
UO01 - GIACCA INVERNALE UOMO/DONNA	
UO01- GIACCA ESTIVA UOMO/DONNA	Tessuto estivo con armatura a "tela", in quanto la "saia da 3", prevista dal regolamento regionale - T02-Fresco Lana, è un intreccio di tipo invernale.
UO02- PANTALONI INVERNALI UOMO/DONNA	
UO02- PANTALONI ESTIVI UOMO/DONNA	Tessuto estivo con armatura a "tela", in quanto la "saia da 3", prevista dal regolamento regionale - T02-Fresco Lana, è un intreccio di tipo invernale.
UO03- PANTALONI ESTIVI IN COTONE	
UO04- GONNA INVERNALE	
UO04- GONNA ESTIVA	Tessuto estivo con armatura a "tela", in quanto la "saia da 3", prevista dal regolamento regionale - T02-Fresco Lana, è un intreccio di tipo invernale.
UO06- CAMICIA MANICA CORTA	
UO07- CAMICIA INVERNALE	Taschino senza pattina sul lato sinistro - Tessuto T03- Fil a Fil
UO08- GIACCONE IMPERMEABILE DOPPIO CAPO NUOVA CONCEZIONE	Sistema di due capi, uno con caratteristiche termiche superiori e discreta impermeabilità (al posto dell'imbottitura) e uno con elevato grado di impermeabilità da indossare sopra all'altro in caso di pioggia. Ambedue ad alta visibilità e medesima sagoma ed aspetto esteriore (Vedi Scheda tecnica – Allegato n.1)
UO10- PANTALONI IMPERMEABILI	Capo senza imbottitura
UO13- GILET UNISEX	
UO14B- MAGLIONE SCOLLO "V"	Maglione unisex a manica lunga scollo a V senza spalline e senza inserti di stoffa da indossare sotto la giacca
UO14- MAGLIONI SCOLLO " V " CON APPLICAZIONI STOFFA	Il passante presente sul "salva spalle" sinistro deve prevedere il bottone per l'applicazione della placca
UO15- MAGLIONE UNISEX COLLO LUPETTO	Il passante presente sul "salva spalle" sinistro deve prevedere il bottone per l'applicazione della placca
UO16- MAGLIONE UNISEX COLLO LUPETTO IN PILE	
UO17- BERRETTO MASCHILE	Compreso il soggolo nero da Agente
UO18- COPRICAPO FEMMINILE	Compreso il soggolo nero da Agente
Senza codice - FODERINE BIANCHE IN TELA PER BERRETTI E COPRICAPI VARI	
UO19- CRAVATTA COLORE BLU	
UO19- CRAVATTA COLORE BLU CON GIGLIO ROSSO	(Vedi Scheda tecnica - immagine – Allegato n.2)

UO21- GUANTI PELLE NERA CORTI	Con imbottitura in lana merinos
UO22- CINTURA IN PELLE NERA UNISEX	
UO23- CINTURONE UNISEX CORDURA	
UO23- CINTURONE UNISEX CUIO BIANCO	
UO24- PASSANTI PER CINTURONE IN CORDURA	
UO24- PASSANTI PER CINTURONE IN CUIO BIANCO	
UO24- PORTA MANETTE IN CUIO BIANCO	
UO24- PORTA MANETTE IN CORDURA	
UO24- FONDINA CHIUSA DA CERIMONIA IN CUIO	
UO24- FONDINA RIGIDA AD ESTRAZIONE RAPIDA IN CUIO	
UO24- FONDINA RIGIDA AD ESTRAZIONE RAPIDA IN CORDURA	In termoplastica preformata con bottone di sgancio e blocco sicurezza anti scippo.
UO24- PORTA CARICATORE IN CORDURA	
UO24- PORTA CARICATORE IN CUIO BIANCO	
UO25- BORSELLO	
UO28- CALZINI IN COTONE UNISEX	
UO28- CALZINI IN LANA UNISEX	
UO29- CALZE FEMMINILI	40 denari
UO29- CALZE FEMMINILI	20 denari
CO11- CALZARE TERMICO	
CO12- CALZAMAGLIA	
SM03- ZUCCOTTO	Con logo regionale polizia municipale ricamato
AM01- PANTALONI ELASTICIZZATI INVERNALI	Tessuto invernale con predominante poliammide con acrilico ed elastam, senza lana, rispetto a quanto previsto dal regolamento regionale - T07- Tessuto Elasticizzato Invernale.
AM01- PANTALONI ELASTICIZZATI ESTIVI	Tessuto estivo con predominante poliammide con elastam ed acrilico, senza cotone rispetto a quanto previsto dal regolamento regionale - T08- Tessuto Elasticizzato Estivo.
AM03- POLO	
AM06- GIUBBOTTO ESTIVO SENZA PROTEZIONI	Logotipo "polizia municipale" scritta bianca senza sfondo rosso

MM01- PANTALONI ELASTICIZZATI ESTIVI CON PROTEZIONI	Tessuto estivo con predominante poliammide con elastam ed acrilico, senza cotone rispetto a quanto previsto dal regolamento regionale - T08- Tessuto Elasticizzato Estivo.
MM01- PANTALONI ELASTICIZZATI INVERNALI CON PROTEZIONI	Tessuto invernale con predominante poliammide con acrilico ed elastam, senza lana, rispetto a quanto previsto dal regolamento regionale - T07- Tessuto Elasticizzato Invernale.
MM02- GIACCONE IMPERMEABILE UNISEX INVERNALE CON PROTEZIONI	<p>A) Logotipo su due righe nella zona centrale del retro tutto in colore bianco, senza sfondo rosso; B) La protezione della schiena deve essere omologata nel rispetto della norma UNI EN 1621-2:2014 cl. 1. Le protezioni di spalle e gomiti devono essere omologate nel rispetto della norma UNI EN 1621-1:2013; C) Specifiche tecniche come da allegata scheda tecnica (Vedi Scheda tecnica – Allegato n.3)</p>
MM06- GIUBBOTTO ESTIVO CON PROTEZIONI	<p>A) Logotipo su due righe nella zona centrale del retro tutto in colore bianco, senza sfondo rosso;</p> <p>B) Giubbotti estivi tipo “bomber” con protezioni anti trauma amovibili su spalle, schiena e gomiti. La protezione della schiena deve essere omologata nel rispetto della norma UNI EN 1621-2:2014 cl. 1. Le protezioni di spalle e gomiti devono essere omologate nel rispetto della norma UNI EN 1621-1:2013;</p> <p>C) Il capo deve essere di colore blu e dotato di: # Chiusura centrale tramite cerniera a spirale divisibile, posizionata per tutta la lunghezza del capo, dalla base del collo fino al fondo, coperta da filetti; # Spalloni realizzati in tessuto di rinforzo, con alamaro porta gradi in tessuto, applicato al giro di ciascuna spalla e chiuso da bottone a pressione nascosto; # Taschino/taschini chiuso da cerniera a spirale a vista da cm. 12 circa; # Sul dietro banda rifrangente di colore grigio argento applicata orizzontalmente in altezza cm. 3; # Sul davanti banda rifrangente colore grigio argento in altezza cm.3; # Stampa in rifrangente transfer sulla schiena colore grigio argento Polizia Municipale; # Velcro morbido in tinta applicato al petto sinistro dimensioni 3x12 cm per l'applicazione dell'etichetta Polizia Municipale;</p> <p>D) Specifiche tecniche integrate come da allegata scheda tecnica. (Vedi Scheda tecnica - Allegato n.4)</p>
PARASCHIENA PER MOTOCICLISTI	Paraschiena full back protector conforme alla normativa EN1621-2 Schiena Livello 2 - colore nero

MM08- CASCO PER MOTO	<p>A) Casco integrale con strisce rifrangenti ed adesivo frontale del Pegaso Regione Toscana; B) Casco dotato di doppia visiera antigraffio di cui una a scomparsa fumé parasole; C) Omologato secondo Regolamento ECE/ONU n.22 emendamento 05; D) Casco e visiera dovranno riportare l'omologazione ai sensi del Regolamento ECE/ONU 22 emendamento 05 e omologazione P-J per circolazione con mentoniera aperta. Il casco dovrà inoltre avere la predisposizione per la collocazione di apparato auricolare compatibile con quello già in dotazione all'Autoreparto del Corpo P.M. (sistema analogico), con possibilità di passaggio alle nuove tecnologie di comunicazione come il sistema bluetooth, per un efficace uso della radio senza staccare le mani dal manubrio.</p> <p>Inoltre il casco dovrà inoltre avere la predisposizione per la collocazione di apparato auricolare compatibile con quello già in dotazione all'Autoreparto del Corpo P.M. (sistema analogico), con possibilità di passaggio alle nuove tecnologie di comunicazione come il sistema bluetooth, per un efficace uso della radio senza staccare le mani dal manubrio. Il casco dovrà essere modulare con mentoniera protettiva che può essere utilizzata indifferentemente chiusa o aperta e visiera sollevabile antigraffio. La mentoniera, in fase di apertura/chiusura deve poter essere azionata con una sola mano. Il cinturino di ritenuta deve avere un sistema di sgancio che ne permetta l'uso con una sola mano. Il casco dovrà essere dotato di un completo sistema di ventilazione e permettere la pulizia delle parti in tessuto che rivestono la calotta interna. Il casco deve avere la calotta esterna totalmente di colore bianco.</p>
MM08- CASCO PER SCOOTER E CICLOMOTORI	<p>A) Casco semintegrale con strisce rifrangenti ed adesivo frontale del Pegaso Regione Toscana; B) Mascherina parasole; C) Omologato secondo il Regolamento ECE/ONU n. 22 emendamento 05.</p>
MM09- BERRETTO TIPO BASSEBALL INVERNALE	
MM09- BERRETTO TIPO BASSEBALL ESTIVO	<input type="checkbox"/>
MM10- GUANTI INVERNALI DA MOTOCICLISTA	<p>A) Parte superiore in pelle di colore nero; B) Protezioni superiori in Kevlar; C) Interno con imbottitura termica e membrana impermeabile e traspirante; D) Regolazione manicotti moschettiera con velcro; E) Dito indice con pelle scamosciata per pulizia della visiera del casco; F) Manicotti impermeabili ad alta visibilità (facoltativi).</p>

MM10- GUANTI ESTIVI DA MOTOCICLISTA	Guanti di colore nero realizzati in pelle e fibre tessili tecniche con bassa conducibilità termica ed elevata resistenza all'abrasione e allo strappo. Membrana interna in PTFE o equivalente. Rinforzo con fibra para-aramidica sulla parte superiore della mano e più in generale sulle zone a rischio. Palmo realizzato in pelle scamosciata con rinforzi in pelle fiore su pollice e indice. Ulteriore rinforzo in pelle applicato al palmo, dalla base del mignolo a copertura dell'imbottitura con microfibra traspirante, elastica, resistente all'abrasione ed allo strappo, impermeabile all'acqua. La forma delle dita deve essere anatomica precurvata in modo da consentire una elevata elasticità di manovra. La parte laterale è in pelle di colore nero e la parte centrale è in tessuto poliammidico elastico con inserti in fibre para-aramidiche. Inoltre, sul dito indice è applicata una porzione di pelle scamosciata per consentire la pulizia della visiera del casco.
MM11- OCCHIALI DA SOLE PER USO MOTOCICLISTICO	
Senza Codice- BORSA CON TRACOLLA	In tessuto sintetico impermeabilizzato, colore blu notte, dimensioni cm.25 di altezza e cm.35 di lunghezza (cira), due scomparti chiusi da cerniera e uno aperto fra i due, con fasce rinforzanti sul davanti e sul retro di cm.3. Sul davanti tasca in colore bianco con stampa in colore rosso stampatello della scritta "Polizia Municipale" e del simbolo della Regione Toscana (Pegaso).
SC01- GIACCONE	Spacchi laterali posteriori con cerniera devono essere lunghi cm. 25
SC02- MANTELLA	Mantella fermata al collo da alamaro, a tutta ruota, senza aperture per braccia
SC07- CASCO TECNICO DA EQUITAZIONE	Di colore bianco
SC08- GUANTI CORTI ESTIVI	Leggeri, con dita, rinforzo fra indice e pollice, corti al polso
SC08- GUANTI CORTI INVERNALI	Pesanti, con dita, rinforzo fra indice e pollice, corti al polso
SB01- PANTALONI ELASTICIZZATI ESTIVI CON GHETTE	Tessuto estivo con predominante poliammide con elastam ed acrilico, senza cotone rispetto a quanto previsto dal regolamento regionale - T08- Tessuto Elasticizzato Estivo; con ghetta da allacciare internamente alla scarpa
SB01- PANTALONI ELASTICIZZATI INVERNALI CON GHETTE	Tessuto invernale con predominante poliammide con acrilico ed elastam, senza lana, rispetto a quanto previsto dal regolamento regionale - T07- Tessuto Elasticizzato Invernale; con ghetta da allacciare internamente alla scarpa
SB02- PANTALONI ESTIVI CORTI	Pantaloni rinforzati al cavallo contro gli sfregamenti
DM01 - PANTALONI BERMUDA	Pantaloni modello bermuda
SB08- CASCO PROTETTIVO	
SB10- GUANTI DA CICLISTA	

SB12- CALZA LUNGA ESTIVA BIANCA UNISEX	Calza unisex senza l'indicazione "lunga"
Senza Codice - BOXER IMBOTTITI DA CICLISTA	Con fondello anallergico - materiale: microfibra senza cuciture, colore blu o nero
CO01- COMPLETO OPERATIVO COMPOSTO DA GIACCA E PANTALONI	90% cotone – 10% polipropilene
CO09- GUANTI ANTITAGLIO NERI GIUBBOTTO ANTITAGLIO	
RA01- CAPPOTTO	
RA02- COLBAK UNISEX	In materiale plastico, in sughero o altro materiale leggero
RA03- CORDELLINE ARGENTO	Per Agenti, cordelline argento.
RA04- GUANTI BIANCHI	in cotone
RD02- SOPRABITO UNISEX	
RD04- CORDELLINE BIANCHE AZZURRE	Dirigenti non comandanti e Commissari, cordelline intrecciate bianche e azzurre.
RD04- CORDELLINE BIANCHE ROSSE	Comandante, cordelline intrecciate bianche e rosse.
RD05- GUANTI NERI	
AV01- GILET GIALLO FLUORESCENTE	
AV02- FODERINA PER BERRETTO GIALLA FLUORESCENTE DA UOMO	
AV02- FODERINA PER COPRICAPO GIALLA FLUORESCENTE DA DONNA	
AV03- IMPERMEABILE LUNGO GIALLO FLUORESCENTE	
AV03- IMPERMEABILE LUNGO GIALLO FLUORESCENTE PER MOTOCICLISTI	Per le forniture dell'autoreparto è stato adottato un modello più corto a "3/4".
AV04- MANICOTTI BIANCHI	

VESTIARIO IN BORGHESE PER REPARTO ANTIDEGRADO	
GIUBBOTTO INVERNALE	Parzialmente impermeabile ed imbottito fornito in colori diversi
GILET ESTIVO	Tipo tattico fornito in colori diversi
PANTALONI INVERNALI	Tipo jeans
PANTALONI ESTIVI	In cotone leggero con tasche tipo tattico forniti in colori diversi
CAMICIA ESTIVA	Comoda e a manica corta

VESTIARIO PER PERSONALE A TEMPO DETERMINATO

GIUBBOTTO IMPERMEABILE SFODERABILE	Con trapunta interna staccabile ed utilizzabile autonomamente, blu con strisce rifrangenti bianche/argento sulle maniche, sulle parti anteriore e posteriore e con scritte "Polizia Municipale" sulle parti anteriore e posteriore analogamente a quanto previsto per il giaccone UO08
GILET	Blu con strisce rifrangenti bianche/argento sulle parti anteriore e posteriore e con scritte "Polizia Municipale" sulle parti anteriore e posteriore analogamente a quanto previsto per il giaccone UO08

GRADI, ALAMARI DISTINTIVI E ALTRI SEGNI DI RICONOSCIMENTO

COPPIA CONTROSPALLINE (GUAINE) PER DIRIGENTI, PER CATEGORIA D e C	In materiale impermeabile, come da regolamento regionale, con i simboli del grado, secondo i casi – prezzo per coppia di contropalline
COPPIA DISTINTIVI DI GRADO CATEGORIA C PER GIACCA IN METALLO	In lega leggera, secondo regolamento regionale, con i simboli del grado di Agente, Agente Scelto, Assistente, Assistente Scelto, secondo i casi
STELLA IN METALLO	
COPPIA DI TORRI IN METALLO	
GRADI PER POLO E SIMILI CON AGGANCIO IN VELCRO	
NASTRINI DI ANZIANITA' DI SERVIZIO	Come da regolamento regionale, secondo i casi
PLACCA PER POSIZIONI ORGANIZZATIVE IN METALLO	
SOGGOLO DIRIGENTE O COMMISSARIO	
SOGGOLO ISPETTORE	
SOGGOLO SOVRINTENDENTE	
NASTRINO ONORIFICENZE PER MERITO SPECIALE	
COPPIA ALAMARI IN METALLO	
COPPIA ALAMARI IN METALLO VERSIONE RIDOTTA	
COPPIA ALAMARI IN STOFFA RICAMATA	
PORTA TESSERINO DI RICONOSCIMENTO IN PELLE	Con alloggiamento nel quale inserire la placca di riconoscimento, come illustrato nella foto allegata (Vedi Scheda tecnica - immagine - Allegato n.5)
FREGIO IN METALLO PER BERRETTO E COPRICAPO CON SIMBOLO REGIONE TOSCANA-PEGASO	

FREGIO IN METALLO PER BERRETTO E COPRICAPO CON SIMBOLO GIGLIO DI FIRENZE	
GIGLIO RICAMATO ARGENTO SU SFONDO ROSSO	Per Dirigenti e Commissari
PLACCA DI RICONOSCIMENTO IN METALLO CON SUPPORTO IN PELLE	
PLACCA DI RICONOSCIMENTO IN METALLO CON SPILLO	
PLACCA IN METALLO PER TESSERINO DI RICONOSCIMENTO	
FASCE PER BRACCIO PER POLIZIA DI COMUNITA'	Fasce per braccio con fondo rosso riportanti il giglio della città di Firenze e la scritta "POLIZIA DI COMUNITÀ" realizzate con chiusura posteriore con velcro a strappo in modo da poterne regolare la misura ed impedirne lo scivolamento lungo il braccio – Accessorio istituito con D.G.C. n. 2018/G/00012 del 16.1.2018 (Vedi Scheda tecnica - immagine Allegato n.6)
FASCE PER BERRETTO PER POLIZIA DI COMUNITA'	Fasce per berretto a scacchi bianchi e rossi, di altezza 3 cm. (scacchi di 1 cm. ciascuno) da applicare sui berretti, che dovranno essere adattabili ai berretti in uso alla Polizia Municipale del Comune di Firenze conformi al Regolamento di attuazione dell'art. 12 della L.R. 3.4.2006 n. 12 (cod. reg. UO17 berretto maschile e UO18 copricapo femminile) – Accessorio istituito con D.G.C. n. 2018/G/00012 del 16.1.2018 (Vedi Scheda tecnica - immagine di cui all'Allegato n.7)
FISCHIETTO E CATENELLA IN METALLO	
PALETTA PER SEGNALAZIONI	Con numero di matricola punzonato

CALZATURE	
UO30- SCARPE UNISEX FEMMINILI	Le scarpe vengono distribuite solo nella versione estiva; tacco di 3 cm.
UO30- SCARPE UNISEX MASCHILI	Le scarpe vengono distribuite solo nella versione estiva
UO31- SCARPE FEMMINILI - DECOLTE'	Le scarpe vengono distribuite solo nella versione estiva
UO32- STIVALETTI UNISEX	Nella fornitura deve essere specificato il colore nero per Polizia Municipale in quanto nel regolamento non è indicato espressamente il colore
UO33- STIVALI UNISEX IN GOMMA	
UO34- SCARPE TREKKING	Nella fornitura deve essere specificato il colore nero per Polizia Municipale in quanto nel regolamento non è indicato espressamente il colore con specifiche di traspirabilità (Vedi scheda tecnica – Allegato n.8) – La fornitura di scarpe da trekking di tipologia adatta all'uso urbano e con caratteristiche antiscivolamento può ovviare alla distribuzione dello stivaletto unisex-UO32.

AM07- STIVALI INVERNALI	<p>A) Suola antistatica resistente ad oli e idrocarburi, resistente inoltre al calore da contatto, tacco ammortizzante e battistrada intagliato per specifico utilizzo sul bagnato; B) Isolamento al freddo; C) Protezione del malleolo - paramalleolo in materiale termoformato rigido con proprietà assorbimento urto; D) Contrafforte in materiale sintetico impregnato di resine termoadesive, termoformato, con funzione di protezione dallo schiacciamento; E) Puntale rinforzato in materiale sintetico impregnato di resine termoadesive, termoformato, con funzione di protezione dallo schiacciamento; F) Chiusura esterna; G) Rispondenti alla normativa UNI EN ISO 20347:2012 garantendo massima impermeabilità e assorbimento di energia nel tallone; H) Profilo riflettente trasversale sul lato esterno di almeno 2 cm di spessore.</p>
AM07- STIVALI ESTIVI	<p>Come gli stivali invernali, ma con differente spessore della tomaia e con differente fodera interna. Nello stivale estivo sono previsti soffietti ergonomici sul giro caviglia.</p>
AM07- STIVALI SU MISURA	<p>Vedi sopra – su misura per “taglie forti”, ovvero, squilibrio tra numero piede e diametro polpaccio</p>
SC05- STIVALI ALLA CAVALLERIZZA	<p>Con cerniera posteriore e bottone posteriore a pressione, completi di speroni colore argento</p>
SB07- CALZATURA TECNICA ESTIVA	
SB07- CALZATURA TECNICA INVERNALE	

ALLEGATO N. 1 ALL'ELENCO PRODOTTI

UO08 – Giaccone impermeabile unisex Scheda tecnica combinazione doppio capo di nuova concezione in sostituzione dei due capi “giaccone impermeabile lungo” e “giaccone impermeabile corto”



GIACCA A VENTO IMPERMEABILE ESTERNA

Descrizione del modello:

Giacca esterna sfoderata realizzata in tessuto impermeabile traspirante di colore blu (vedi scheda tecnica n. 1) con inserti su fianchi e maniche in tessuto impermeabile traspirante elasticizzato di colore blu (vedi scheda tecnica n. 2), ed inserti su collo, spalle, maniche e passanti per cintura in tessuto di rinforzo colore blu (vedi scheda tecnica n. 3). La giacca è composta da due parti anteriori, due fianchine (ciascuna in due pezzi), una parte posteriore, due spalloni, collo rettangolare, cappuccio staccabile e maniche a giro (ciascuna in sette pezzi), tutti con tagli sagomati. La parte posteriore si presenta con fondo stonato e più lunga rispetto ai davanti. Collo rettangolare, in doppio tessuto, con inserto in tessuto di rinforzo su entrambi i lati ed inserto in tessuto di sostegno colore nero, inserito nella parte superiore del collo stesso. Cappuccio in quattro pezzi, fissato alla giacca tramite bottoni a pressione (due sul dietro e due su ciascun lato del collo), la parte centrale del cappuccio si prolunga sul davanti a formare un frontalino di protezione del volto. L'ampiezza del cappuccio è regolabile tramite cordoncino incamerato in apposito tunnel, bloccato con metodo antimpigliamento e regolabile tramite fermacordoncini. Spalline portagradi in tessuto, sagomate a punta, fermate sul lato esterno nella cucitura di assemblaggio del giro manica, chiuse con bottone a pressione in tinta. Maniche a

giro, terminanti con fondo dritto ed ampiezza polso regolabile da alamaro, provvisto di tirante in materiale plastico di colore nero, chiuso da velcro in tinta. L'inserto in tessuto impermeabile traspirante elasticizzato è presente sul gomito, al fondo del sottomanica e nel sotto giro manica. Inserto portapenne a tre scomparti, applicato sulla parte superiore della manica destra, velcro asola in tinta, sagomato a scudetto, applicato sulla manica sinistra per l'applicazione di eventuali distintivi. Chiusura centrale con cerniera pressofusa divisibile a doppio cursore posizionata dalla punta del collo fino a fondo giacca, coperta da doppia battuta. La battuta del davanti sinistro si incrocia su quella del davanti destro a mezzo di 5 bottoni a pressione in tinta, la battuta di destra ha il bordo ripiegato a mezzo travette che fungono da sgocciolatoio; sotto le battute non vi sono tagli ne cuciture orizzontali. Inserto salvamento, con parte interna in tessuto anallergico colore nero (vedi scheda tecnica n. 4) posizionato internamente all'altezza del collo. Su ciascun davanti, all'altezza del petto, è applicata una tasca con soffietto laterale, coperta da patta sagomata, chiusa da due bottoni a pressione nascosti, la tasca di sinistra è chiusa anche da un inserto in velcro. Sulla tasca di sinistra è applicato un taschino porta cellulare, con inserto tridimensionale a rete colore nero. Tale tasca è dotata anche di inserto in tessuto anti onde-elettromagnetiche (vedi scheda tecnica n. 5). Sulla patta del taschino di sinistra è applicata a mezzo velcro in tinta, l'etichetta "Polizia Municipale", sotto tale patta è cucito un bottone 4 fori per l'applicazione di placche di servizio. Sulla patta del taschino di destra è cucito una lista di velcro asola in tinta cm. 10x2, per permettere l'applicazione di etichetta riportante l'eventuale qualifica o nome dell'Agente. Su ciascun davanti, al fondo giacca, è applicata una tasca con soffietto perimetrale, coperta da patta sagomata, chiusa da due bottoni a pressione nascosti; su ciascuna tasca è applicato, un inserto portapenne a 2 scomparti. All'altezza della vita sono applicati 3 passanti in tessuto di rinforzo, due sul davanti e uno centrale sul dietro, per l'inserimento del cinturone; tali passanti sono apribili tramite bottone a pressione nascosto applicato nella parte superiore. Coda di topo rifrangente di colore grigio argento, inserita nella cucitura di assemblaggio dei davanti e del dietro con le fianchine, delle maniche, della parte centrale del dietro del cappuccio, degli spalloni e del collo in corrispondenza dell'inserto di rinforzo e nell'inserto portapenne presente sulle tasche a fondo giacca. Banda rifrangente colore grigio argento, in altezza cm. 2, applicata in transfer al petto a circa cm. 1,5 dal bordo della patta dei taschini, sulla schiena a circa cm. 22 dall'attaccatura del collo, a filo del bordo inferiore delle tasche a fondo giacca e sul dietro a circa 6 cm dal fondo giacca. Stampa rifrangente "Polizia Municipale" di colore grigio argento, applicata in transfer sulla parte alta della schiena. Internamente al fondo di ciascun davanti è inserita una tasca chiusa da cerniera a spirale coperta da doppio filetto in tessuto. Tutte le cuciture che interessano l'unione delle varie parti del tessuto laminato della giacca e del cappuccio e che compromettono l'impermeabilità dell'indumento, sono opportunamente protette sul rovescio da adeguate termosaldature, utilizzando nastri dello stesso prodotto impiegato per la laminazione del tessuto.

Tutte le misure indicate si riferiscono alla taglia L.

Il capo deve essere munito di etichetta riportante la composizione e riportante quanto previsto per i capi a norma:

EN ISO 13688:2013

EN 343:2004+A1:2007 cl. 3/3 (UNI EN 343:2008) DPI 1° CAT.

D.Lgs. 475/92



GIACCA INTERNA

Descrizione del modello:

Giacca interna realizzata in tessuto antivento elasticizzato colore blu (vedi scheda tecnica n. 6), con inserti su collo, spalloni e maniche in tessuto di rinforzo colore blu (vedi scheda tecnica n. 3). La giacca è composta da due parti anteriori, due fianchine, una parte posteriore, due spalloni, collo alla coreana, maniche a giro (ciascuna in cinque pezzi), tutti con tagli sagomati. La parte posteriore si presenta con fondo stondato e più lunga rispetto ai davanti. Collo in doppio tessuto, imbottito, con inserti di rinforzo su entrambi i lati, la parte sinistra si prolunga sul davanti a formare un sottogola che chiude sulla parte destra tramite due bottoni a pressione nascosti. Spalline portagradi in tessuto, sagomate a punta, fermate sul lato esterno nella cucitura di assemblaggio del giro manica, chiuse con bottone a pressione in tinta. Maniche a giro, terminanti con fondo dritto ed ampiezza polso regolabile da alamaro, provvisto di tirante in materiale plastico di colore nero, chiuso da velcro in tinta. La parte centrale del sopramanica è in tessuto di rinforzo. Velcro asola in tinta, sagomato a scudetto, applicato sulla manica sinistra per l'applicazione di eventuali distintivi. Chiusura centrale con cerniera pressofusa doppio cursore, coperta da doppio filetto in tessuto, posizionata dalla base del collo fino al fondo giacca. Inserto salvamento, con parte interna in tessuto anallergico colore nero (vedi scheda tecnica n. 4) posizionato internamente sotto la metà cerniera sul davanti destro, all'altezza del collo. Su ciascun davanti, all'altezza del petto, è applicata una tasca con soffietto laterale, coperta da patta sagomata, chiusa da due bottoni a pressione nascosti; sulla tasca sinistra è applicato un inserto portapenne a tre scomparti. Su ciascuna patta è cucita una lista di velcro asola in tinta cm. 10x2 l'applicazione dell'etichetta "Polizia Municipale", sotto tale patta del petto sinistro è cucito un bottone 4 fori per l'applicazione di placche di servizio. Su ciascun davanti, al fondo giacca, è inserita una tasca chiusa da cerniera spirale a vista coperta da patta sagomata fermata da due bottoni a pressione nascosti. Coda di topo rifrangente di colore grigio argento, inserita nella cucitura di assemblaggio dei davanti e del dietro con le fianchine, delle maniche, degli spalloni e del collo. Banda rifrangente colore grigio argento, in altezza cm. 2, applicata in transfer al petto a circa cm. 1 dal bordo della patta dei taschini, sulla schiena a circa cm. 19 dall'attaccatura del collo e a tutto tondo a fondo giacca. Stampa rifrangente "Polizia Municipale" di colore grigio argento, applicata in transfer sulla parte alta della schiena. La giacca è foderata con tessuto polipropilene (vedi scheda tecnica n. 7) accoppiato con ovatta (vedi scheda tecnica n. 8) fermati insieme da impunture verticali distanti tra loro cm. 7,5. Tasca interna applicata al fondo del davanti destro, con elastico incamerato nell'orlo della parte superiore. Taschino interno inserito al petto sinistro chiuso da cerniera a spirale coperta da doppio filetto in tessuto.

Il capo è munito di etichetta riportante la composizione e riportante quanto previsto per i capi a norma:

EN ISO 13688:2013

D.Lgs. 475/92

SCHEDA TECNICA N. 1

TESSUTO IMPERMEABILE TRASPIRANTE

-A- MATERIALE ESTERNO

Composizione qualitativa	100% Poliestere	Reg. 1007/2011
Armatura	Twill-Batavia 2/2	UNI 8099/80

-B- STRATO FUNZIONALE

Composizione qualitativa	Membrana bicomponente composta da Politetrafluoroetilene (PTFE) a struttura microporosa espansa	Spettroscopia IR
--------------------------	---	------------------

- C - MATERIALE DI SUPPORTO

Composizione qualitativa	100% Poliammide	Reg. 1007/2011
Armatura	Tela	UNI 8099/80

- D - MATERIALE FINITO

Peso	170 g/m ² ± 10%	UNI EN 12127
Resistenza alla bagnatura	non inferiore a ISO 4 = 90	UNI EN ISO 4920
Resistenza alla trazione	Ordito: ≥ 850 N Trama: ≥ 700 N	ISO 1421-1
Resistenza al vapor d'acqua	Ret ≤ 10 m ² Pa/W	UNI EN ISO 11092

Tenuta all'acqua su tessuto UNI EN 20811

Fine della prova dopo la prima goccia d'acqua. Incremento H₂O 60cm/min.

Senza trattamenti	≥ 1.000 cm
Dopo 20 cicli di lavaggio ISO 6330 6N, asciugatura F ultimo ciclo	≥ 1.000 cm

Tenuta all'acqua su tessuto cucito e termosaldato ad incrocio UNI EN 20811

Fine della prova dopo la prima goccia d'acqua. Incremento H₂O 60cm/min.

Senza trattamenti	≥ 200 cm
Dopo 20 cicli di lavaggio ISO 6330 6N, asciugatura F ultimo ciclo	≥ 200 cm

Durata della laminazione, dopo 50 lavaggi. UNI EN ISO 6330 6N, F ultimo ciclo, asciugatura appeso solo dopo l'ultimo ciclo. Al termine dei lavaggi ed a tessuto asciutto eseguire la valutazione	A) La membrana deve essere attacca al tessuto. B) Non si devono essere formate bolle con dimensioni ≥ 4 mm di diametro.
--	--

NASTRO TERMOSALDATURA PER LAMINATO 3 STRATI

Composizione strato funzionale: Membrana in Politetrafluoroetilene (PTFE) a struttura microporosa espansa.

Composizione materiale di supporto: 100% Poliammide struttura tela

Altezza 22 mm ± 1 mm

SCHEDA TECNICA N. 2

TESSUTO IMPERMEABILE TRASPIRANTE ELASTICIZZATO

-A- MATERIALE ESTERNO

Composizione qualitativa	poliestere – poliammide - elasthan	Reg. 1007/2011
--------------------------	------------------------------------	----------------

-B- STRATO FUNZIONALE

Composizione qualitativa	Membrana bicomponente composta da Politetrafluoroetilene (PTFE) a struttura microporosa espansa	Spettroscopia IR
--------------------------	---	------------------

- C - MATERIALE FINITO

Peso	215 g/m ² ± 15%	UNI EN 12127
Resistenza alla bagnatura	non inferiore a ISO 4 = 90	UNI EN ISO 4920
Resistenza al vapor d'acqua	Ret ≤ 14 m ² Pa/W	UNI EN ISO 11092
Determinazione dell'elasticità in ordito, forza applicata 3N, striscia 5 cm	Allungamento ≥ 12% Recupero ≥ 90%	EN 14704-1
Determinazione dell'elasticità in ordito, forza applicata 20N, striscia 5 cm	Allungamento ≥ 60% Recupero > 90	EN 14704-1
Tenuta all'acqua su tessuto ISO 811 Fine della prova dopo la prima goccia d'acqua. Incremento H ₂ O 60cm/min. Trattandosi di un laminato elastico la prova di tenuta dovrà essere, se necessario, eseguita inserendo un tratto di plastica o materiale adeguato al fine di evitare il rigonfiamento del laminato		
Senza trattamenti		≥ 1.000 cm
Dopo 20 cicli di lavaggio ISO 6330 6N, asciugatura F ultimo ciclo		≥ 1.000 cm
Tenuta all'acqua su tessuto cucito e termosaldato ad incrocio. ISO 811 Fine della prova dopo la prima goccia d'acqua. Incremento H ₂ O 60cm/min. Trattandosi di un laminato elastico la prova di tenuta dovrà essere, se necessario, eseguita inserendo un tratto di plastica o materiale adeguato al fine di evitare il rigonfiamento del laminato		
Senza trattamenti		≥ 200 cm
Dopo 20 cicli di lavaggio ISO 6330 6N, asciugatura F ultimo ciclo		≥ 200 cm
Durata della laminazione, dopo 50 lavaggi. UNI EN ISO 6330 6N, ultimo ciclo, asciugatura appeso solo dopo l'ultimo ciclo. Al termine dei lavaggi ed a tessuto asciutto eseguire la valutazione	A) La membrana deve essere attacca al tessuto. B) Non si devono essere formate bolle con dimensioni ≥ 4 mm di diametro.	

SCHEDA TECNICA N. 3 TESSUTO DI RINFORZO

DESCRIZIONE	VALORE	NORMA DI RIFERIMENTO
Composizione:	77% poliammide – 11% poliestere – 7% poliuretano – 5% microsferi di vetro	
Peso:	230 gr/mq +/- 5%	EN 12127:1997
Resistenza alla trazione:	ordito ≥ 1000 N trama ≥ 2500 N	EN ISO 13934-1:2013
Resistenza all'abrasione (metodo Martindale: carico 12 kPa)	≥ 50000 giri	EN ISO 12947-2:2016
Spray Test	≥ 70	ISO 4920:2012
Permeabilità all'aria (100 Pa)	90-270 l/mq/s	ISO 9237:1995
Permeabilità al vapor d'acqua (Mvtr)	≥ 5000 gr/mq/24h	EN ISO 15496:2004

SCHEDA TECNICA N. 4 TESSUTO ANALLERGICO

DESCRIZIONE	VALORE	NORMA DI RIFERIMENTO
Composizione	100% poliestere con trattamento antibatterico anallergico agli ioni d'argento	Legge 883/73
Armatura	Maglia con filo discontinuo	UNI 8099
Peso	140 gr al mq +/- 5%	UNI 5114
Titolo	trama 83 dtex – ordito 83 dtex	ISO 2060
Stabilità dimensionale allo stiro con vapore	ordito/trama - 2,0%	DIN 53894

Stabilità dimensionale ala lavaggio in acqua	ordito - 4,0% trama - 3,0%	UNI 9294-5:1988 ISO 5077:2008
Solidità del colore al lavaggio in acqua	Degradazione 4 Scarico 3	ISO 105-C06
Solidità del colore al sudore acido	Degradazione 4 Scarico 3	ISO 105 E-04
Solidità del colore al sudore alcalino	Degradazione 4 Scarico 3	ISO 105 E-04
Solidità del colore allo sfregamento	Scarico A secco 4 A umido 3	ISO 105 X-12

SCHEDA TECNICA N. 5
TESSUTO ANTI ONDE ELETTROMAGNETICHE

DESCRIZIONE	VALORE
Composizione	92% poliammide – 8% argento
Peso	30 gr. al mq
Proprietà	antibatterica – antiodore – schermatura elettromagnetica (EMC) ed elettrostatica (EOS-ESD) - termoregolatrice

SCHEDA TECNICA N. 6
TESSUTO ANTIVENTO ELASTICIZZATO

DESCRIZIONE	VALORE	NORMA DI RIFERIMENTO
Composizione	Dritto: 85% poliammide – 15% elasthan con membrana poliuretanic	L.883/73
Armatura	indemagliabile	UNI 8099/80
Peso	150 g ±10%	UNI 5114/82
Variazione dimensionale al lavaggio a 40° C (4N)	Ordito / trama -5%	UNI 6330/02
Traspirabilità	> 10000 gr/mq /24h	JIS L 1099B-2/85
Resistenza al vapor d'acqua (Ret)	< 6 Pa/mq/W	UNI EN 31092/96
Tenuta all'acqua del tessuto (colonna d'acqua)	10000 mm	UNI EN 20811/93
Resistenza alla bagnatura (spray test)	A nuovo: 5 Dopo 5 lavaggi: 4	UNI EN ISO 24920/93
Solidità del colore alla luce	4	ISO 105-B02/14
Solidità del colore al lavaggio a 40°C	Degradazione 4 Scarico 4	ISO 105-C06/10
Solidità del colore allo sfregamento	A secco 4 A umido 4	ISO 105-X12/03
Solidità del colore al sudore	Acido Degradazione 4 - Scarico 4 Alcalino Degradazione 4 - Scarico 4	ISO 105-E04/13

SCHEMA TECNICA N. 7
FODERA

DESCRIZIONE	VALORE		NORMA DI RIFERIMENTO
Composizione	100% polipropilene		DPR 883/73
Armatura	batavia		UNI 8099:1980
Riduzione	ordito 48 fili al cm +/- 5% trama 40 battute al cm +/- 5%		UNI EN 1049-2:1996
Titolo	ordito 70,0 dtex +/- 5% trama 70,0 dtex +/- 5%		UNI 9275:1988
Peso	65 gr. al mq +/- 5%		UNI EN 12127:1999
Traspirabilità al vapore acqueo	≥ 30000 g/mq/24h		UNI EN ISO 15496:2004
Resistenza al vapor d'acqua	< 1,7 (mq/Pa)/W		UNI EN 31092:1996
Pilling	Indice 5 a 70.000 giri		UNI EN ISO 12945-2:2002
Variatione dimensionale al lavaggio (ISO 6330 4N – 40°C)	-1,0% +/- 5% (lunghezza e larghezza)		UNI EN ISO 5077:2008
Solidità del colore alla luce artificiale (lampada ad arco allo xeno)	> 6		UNI EN ISO 105-B02:2014
Solidità del colore al lavaggio domestico e commerciale (scarico su: lana-acrilico-poliestere-poliammide-cotone-acetato)	degrado: 4/5 scarico: 4/5		UNI EN ISO 105-C06:2010
Solidità del colore a secco (scarico su: lana-acrilico-poliestere-poliammide-cotone-acetato)	degrado: 4/5 scarico: 4/5		UNI EN ISO 105-D01:2010
Solidità del colore al sudore (scarico su: lana-acrilico-poliestere-poliammide-cotone-acetato)	Acido: Alcalino:	degrado 4/5 scarico 4/5 degrado 4/5 scarico 4/5	UNI EN ISO 105 E04:2013
Solidità del colore allo sfregamento	scarico secco 4/5 scarico umido 4/5		UNI EN ISO 105 X12:2003
Permeabilità all'aria	Valore medio di permeabilità ≥ 90 l/mq/s Intervallo di confidenza al 95% 0,69 l/mq/s Coefficiente di variazione 3,63%		UNI EN ISO 9237:1997
Forza massima (metodo della striscia)	ordito ≥ 500 N trama ≥ 400 N		UNI EN ISO 13934-1:2013
Variatione dimensionale al vaporizzo	ordito - 0,5% trama + 0,3%		DIN 53894-2:1979
Resistenza allo scorrimento dei fili in corrispondenza della cucitura (parte 2: carico fisso)	Forza applicata 60N Apertura ordito su trama 2,0 mm Apertura trama su ordito 2,0 mm		UNI EN ISO 13936-2:2004
Determinazione dell'attività antibatterica – crescita batterica in Agar	Staphylococcus aureus (ATCC 6538)	Valutazione crescita batterica:	Valutazione dell'effetto antibatterico:
		Nessun alone di inibizione. Crescita lieve sotto alla provetta, visibile al microscopio	Valore medio della zona di inibizione: 0 mm Effetto antibatterico: limite di efficacia

		binoculare		
	Klebsiella pneumoniae (ATCC 4352)	Nessun alone di inibizione. Crescita lieve sotto alla provetta, visibile al microscopio binoculare	Valore medio della zona di inibizione: 0 mm Effetto antibatterico: limite di efficacia	

SCHEDA TECNICA N. 8 OVATTA

DESCRIZIONE	VALORE	NORMA DI RIFERIMENTO
Composizione	> 30% poliestere > 40% polipropilene	
Peso	130 gr al mq. +/- 10 gr/mq	ASTM D3776
Spessore	12 mm +/- 3 mm	ASTM D5736
Isolamento termico asciutto:	Rct: >0,33 m ² K/W	UNI EN 31092:2012

ALLEGATO N. 2 ALL'ELENCO PRODOTTI

U019 – Cravatta con Giglio rosso

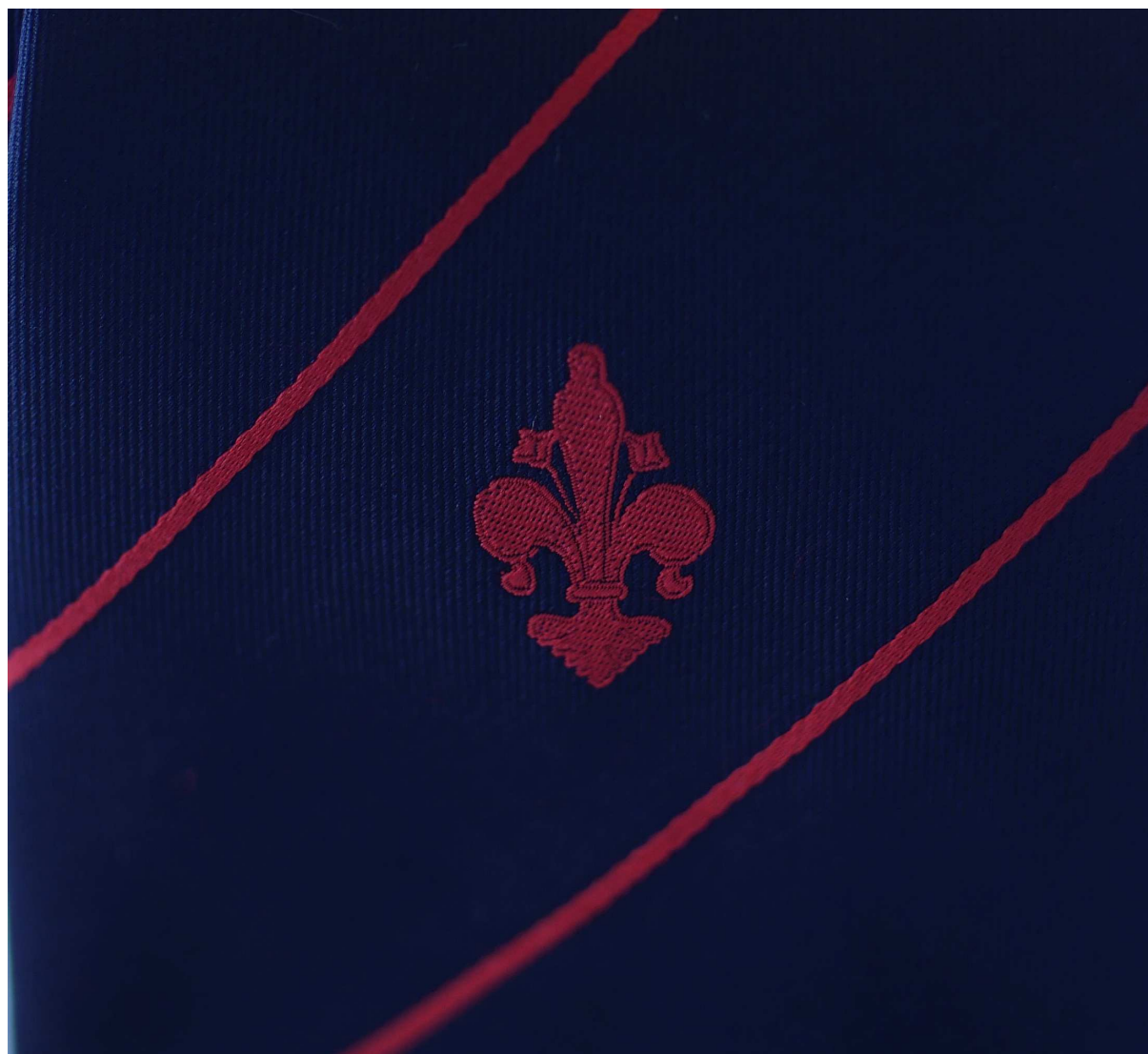

Dimensioni Giglio:

Altezza: 2,5 cm

Larghezza: 1,5 cm

Bande di dimensioni e spaziate come da immagine



ALLEGATO N. 3 ALL'ELENCO PRODOTTI

MM02 – Giaccone impermeabile unisex nuova dotazione (invernale)



Giacca confezionata in tessuto elasticizzato laminato (vedi scheda tecnica 1) di colore blu, composta da due davanti, un dietro, due carré, spalloni, collo alla coreana, maniche a giro e imbottitura termica staccabile. Collo alto circa cm 8, in doppio tessuto, la parte interna è in tessuto poliestere a maglia indemagliabile colore nero. La parte sinistra chiude sulla destra tramite velcro. Spalloni realizzati in tessuto di rinforzo (vedi scheda tecnica 2) di colore blu con filamenti grigi rifrangenti, con alamaro porta-gradi in tessuto, applicato al giro di ciascuna spalla e chiuso da bottone a pressione nascosto. Nella cucitura di unione degli spalloni con il davanti ed il dietro è inserita una coda di topo in rifrangente grigio argenteo. Chiusura centrale tramite cerniera a spirale divisibile, posizionata per tutta la lunghezza del capo, dalla base del collo fino al fondo, coperta da doppia battuta anti-acqua larga circa cm. 7. Nella battuta di sinistra, a livello del collo, è inserito un triangolo in tessuto elastico di colore nero per migliorare la vestibilità del capo. Entrambe le battute nella parte interna sono in tessuto polipropilene di colore nero. La battuta sinistra chiude sulla destra tramite cinque bottoni a pressione in metallo. Sotto a ciascuna battuta è inserito un taschino verticale chiuso da cerniera a spirale a vista da cm. 18 circa. Velcro morbido in tinta applicato al petto sinistro dimensioni 3x12 cm per l'applicazione dell'etichetta Polizia Municipale. Banda rifrangente di colore grigio argenteo in altezza cm. 3 applicata in transfer nella parte inferiore di ciascun carré. Tasca a toppa con soffierto laterale applicata su ciascun davanti, tale tasca è formata da patta alta cm. 6 x 15 circa, al bordo del sottopatta è applicato un inserto in velcro morbido in tinta da cm. 1,5 x 13 circa, che ripiegato chiude sulla corrispondente parte dura, sempre sul sottopatta è inserita un'apertura chiusa da cerniera a spirale con spalmatura antiacqua da cm. 12 circa. Il sacco tasca è realizzato in tessuto impermeabile. Taschino portapenne applicato al petto sinistro, inserito tra la tasca e la battuta centrale (dimensioni cm. 3x 15 circa). Maniche con taglio ergonomico, realizzate in cinque parti: colmo manica in tessuto di rinforzo (vedi scheda tecnica 2) di colore blu con

filamenti grigi rifrangenti, manica centrale e sottomanica in tessuto elasticizzato (vedi scheda tecnica 1). Tra la cucitura della manica centrale con i sotto manica, sia nel davanti che nel dietro, è inserita una coda di topo rifrangente grigio argento. Banda rifrangente di colore grigio argento in altezza cm. 3 applicata in transfer all'altezza dei bicipiti. Velcro morbido in tinta, sagomato a scudetto applicato sulla manica destra e velcro morbido in tinta diametro 5 cm applicato sulla manica sinistra. Regolazione ampiezza del sottomanica con due alamari e bottone a pressione. Pence per la sagomatura della manica realizzate in corrispondenza del gomito. Sulla parte anteriore della manica centrale è presente una presa d'aria chiusa da cerniera a spirale con spalmatura anti-acqua da cm. 12 circa; sotto la cerniera è applicato un inserto in fodera forata (vedi scheda tecnica 3) per il passaggio dell'aria, al di sotto di tale inserto sono inseriti due filetti in membrana e una sotto-pattina. Ampiezza del fondo manica regolabile tramite alamaro e bottoni a pressione. Passanti applicati in corrispondenza della vita (n. 2 sul davanti e uno sul dietro), chiusi da bottone a pressione che servono per il posizionamento del cinturone. Banda rifrangente di colore grigio argento in altezza cm. 3 applicata in transfer sui davanti e sul dietro, a circa 4 cm dal fondo. Apertura al fondo di ciascun fianco, con soffiutto interno, chiusa da cerniera a spirale da cm. 16 circa coperta da filetti in tessuto. Stampa in rifrangente transfer sulla schiena colore grigio argento Polizia Municipale. Banda rifrangente di colore grigio argento in altezza cm. 3 applicata orizzontalmente in transfer sulla schiena. Sul dietro, all'altezza della vita, lungo la cucitura di unione di ciascun fianco, è inserito un fermanello con anella in plastica e relativo alamaro regolabile con velcro. La giacca è interamente foderata con fodera a rete colore nero (vedi scheda tecnica 3), tranne che per il rimesso al fondo da cm. 12 circa, in fodera poliammide con spalmatura poliuretanic, colore nero. Alla fodera è applicato un inserto in tessuto tridimensionale di colore nero il quale serve sia per contenere l'eventuale sacco con dispositivo air-bag e relativo protettore, sia per contenere il solo protettore per la schiena. Il sacco per airbag è ricavato nella parte alta della giacca ed è chiuso tramite cerniera a spirale coperta da filetti. Al fondo destro sono inseriti tre ferma cavo in materiale plastico, utili per sostenere i fili dell'eventuale dispositivo airbag. Tutte le cuciture che interessano l'unione delle varie parti della giacca e che compromettono l'impermeabilità dell'indumento sono opportunamente protette sul rovescio da adeguate termosaldature. Imbottitura termica staccabile non portabile trapuntata in doppio con righe verticali, colore nero, composta da due davanti, un dietro, collo alla coreana e maniche a giro terminanti con orlo. Collo alto circa cm. 5, in doppio tessuto, la parte esterna è nello stesso tessuto della giacca, la parte interna è in tessuto poliestere a maglia indemagliabile di colore nero. L'imbottitura è ancorata alla giacca tramite 4 bottoni a pressione applicati su ciascun davanti, con fettuccia e bottone a pressione al fondo di ciascuna manica e del collo. Taschino interno applicato al fondo destro chiuso da velcro.

Protezioni antitrauma amovibili su spalle, schiena e gomiti.

Le protezioni per spalle e gomiti sono omologate nel rispetto della norma UNI EN 1621-1:2013. Le protezioni di schiena e gomiti sono alloggiare in apposite tasche, le protezioni delle spalle sono applicate tramite liste di velcro. Le protezioni di spalle e gomiti sono realizzate mediante la stratificazione di diversi materiali, sono composte da 1 placca rigida (protezione spalla) e da 2 placche rigide (protezione gomito). Sono realizzate in materiale plastico (polipropilene) che viene fatto aderire mediante cucitura ad un supporto morbido (polietilene espanso). Le placche rigide, sono forate in modo da garantire la traspirazione, e dotate di una struttura di tipo reticolare per aumentarne la robustezza. La protezione per la schiena è omologata nel rispetto della norma UNI EN 1621-2:2014 cl. 1. La protezione della schiena è realizzata mediante la stratificazione di diversi materiali, ed è composta da 3 placche rigide. È realizzata in materiale plastico (polipropilene) che viene fatto aderire mediante cucitura ad un supporto morbido (polietilene espanso) ed un supporto tridimensionale a rete

Taglie italiane dalla 38 alla 64

Il capo deve essere certificato come DPI di II° Categoria in Classe A ai sensi del disciplinare tecnico per "Abbigliamento Protettivo per Motociclisti Professionali" Rev. 0 del 26/04/2015 ed in conformità alla direttiva 89/686 EEC del 21/12/1989 e s.mi e al D.Lgs 475 del 04/12/1992 e s.mi. Si richiede di allegare la certificazione del capo.

Tessuto elasticizzato laminato colore blu (vedi scheda tecnica n. 1)

Tessuto di rinforzo colore blu (vedi scheda tecnica n. 2)

Fodera a rete colore nero (vedi scheda tecnica n. 3)

SCHEMA TECNICA N. 1 - TESSUTO ELASTICIZZATO

DESCRIZIONE	VALORE	NORMA DI RIFERIMENTO
Composizione:	94% poliammide – 6% elastomero con lamina in poliuretano	D.Lvo 194/99
Peso:	265 gr/mq +/- 5%	UNI 5114/82
Armatura:	louisine	UNI 8099/80
Titolo filato:	ordito 228 Dtex +/-5% trama elast. 190-380 Dtex +/- 10%	UNI 9275/88
Riduzioni al cm	ordito 62 (31x2) +/-3 fili trama 18 +/- 3 battute	UNI EN 1049-2/96
Resistenza all'abrasione (Martindale) carico 12kPa	≥ 50.000 cicli	ISO 12947-2/98
Resistenza alla trazione	ordito 1800 N trama 450 N	UNI EN ISO 13934-1/2013
Resistenza alla lacerazione	ordito ≥ 200 N trama ≥ 120 N	UNI EN ISO 4674-1:2005 met. A
Solidità del colore alla luce artificiale	4	UNI EN ISO 105-B02/04
Solidità del colore allo sfregamento	A secco 4 A umido 4	UNI EN ISO 105-X12/97
Solidità del colore al lavaggio a 30°C	4	UNI EN ISO 105-C06/99
Resistenza alla bagnatura superficiale (spray test a nuovo)	90/100 %	UNI EN ISO 6330/09
Resistenza evaporativa (RET)	< 10 mq/Pa/W	UNI EN 31092/12
Tenuta all'acqua su tessuto	> 200 cm H ₂ O	UNI EN 20811:1993

SCHEMA TECNICA N. 2 – TESSUTO DI RINFORZO

DESCRIZIONE	VALORE	NORMA DI RIFERIMENTO
Composizione:	77% poliammide – 11% poliestere – 7% poliuretano – 5% microsfere di vetro	
Peso:	230 gr/mq +/- 5%	EN 12127:1997
Resistenza alla trazione:	ordito ≥ 1000 N trama ≥ 2500 N	EN ISO 13934-1:2013
Resistenza all'abrasione (metodo Martindale: carico 12 kPa)	≥ 50000 giri	EN ISO 12947-2:2016
Spray Test	≥ 70	ISO 4920:2012
Permeabilità all'aria (100 Pa)	90-270 l/mq/s	ISO 9237:1995
Permeabilità al vapor d'acqua (Mvtr)	≥ 5000 gr/mq/24h	EN ISO 15496:2004

SCHEDA TECNICA N. 3 – FODERA A RETE

DESCRIZIONE	VALORE	NORMA DI RIFERIMENTO
Composizione:	100% poliestere	D.Lvo 194/99
Peso:	97 gr/mq +/- 5%	UNI 5114/82 met. III
Armatura:	rete	UNI 8099/80
Solidità del colore allo sfregamento	A secco ≥ 4 A umido ≥ 4	UNI EN ISO 105-X12/97
Solidità del colore al sudore	Acido ≥ 4 Alcalino ≥ 4	UNI EN ISO 105-E04/98
Solidità del colore al lavaggio domestico e commerciale a 40°C	Scarico e degrado 4	UNI EN ISO 105-C06/99
Resistenza alla trazione (metodo della striscia)	Carico a rottura: Ordito ≥ 27 kg/5 cm Trama ≥ 25 kg/5 cm Allungamento a rottura: Ordito $\geq 30\%$ Trama $\geq 30\%$	UNI EN ISO 13934-1/2014 UNI EN 29073/3a/93

ALLEGATO N. 4 ALL'ELENCO PRODOTTI

MM06 – Giubbotto estivo nuova dotazione



Giubbino composto da un dietro in due pezzi, due davanti, ciascuno in tre pezzi, due fianchine, due spalloni, carrè posteriore, collo alla coreana, maniche a giro, fascione al fondo e fodera antivento staccabile. Collo imbottito alto circa cm 4 sul davanti e circa cm 5 sul dietro, in doppio tessuto, con lunetta in similpelle colore nero alta circa 1 cm applicata nella parte posteriore. La parte sinistra chiude sulla destra tramite un bottone a pressione con doppia regolazione. Spalloni realizzati in tessuto di rinforzo (vedi scheda tecnica 3) di colore blu con filamenti grigi rifrangenti, con alamaro porta-gradi in tessuto, applicato al giro di ciascuna spalla e chiuso da bottone a pressione nascosto. Nella cucitura di unione degli spalloni con il davanti ed il dietro è inserita una coda di topo in rifrangente grigio argento. Chiusura centrale tramite cerniera a spirale divisibile, posizionata per tutta la lunghezza del capo, dalla base del collo fino al fondo, coperta da filetti. Ciascun davanti è composto da tre parti, la parte superiore e quella inferiore sono in tessuto tridimensionale a rete (vedi scheda tecnica 1), la parte centrale è rappresentata da inserto in tessuto elasticizzato (vedi scheda tecnica 2) sul quale è stata applicata in transfer una banda rifrangente colore grigio argento in altezza cm.3. Al di sotto di ciascun inserto è posizionato un taschino chiuso da cerniera a spirale a vista da cm. 12 circa. Velcro morbido in tinta applicato al petto sinistro dimensioni 3x12 cm per l'applicazione dell'etichetta Polizia Municipale. Maniche con taglio ergonomico, realizzate in sette parti: sopramanica in tessuto di rinforzo di colore blu (vedi scheda tecnica 3), manica centrale e sottomanica in tessuto elasticizzato (vedi scheda tecnica 2), sopramanica in tessuto tridimensionale a rete (vedi scheda tecnica 1). Maniche a giro terminanti con rifinitura in similpelle colore nero applicata, chiusura polso tramite bottone a pressione con due sottoparti per la regolazione dell'ampiezza. Regolazione ampiezza del sottomanica con due alamari e bottone a pressione. Velcro morbido in tinta, sagomato a scudetto applicato sulla manica destra e velcro morbido in tinta diametro 5 cm applicato sulla manica sinistra, inoltre sempre sulla manica sinistra è ricavata un'asola con funzione di apertura portapenne. Banda rifrangente di colore grigio argento applicata in transfer: orizzontalmente sul bicipite in altezza cm. 3 e verticalmente al fondo in altezza cm. 2,5 circa. Nella cucitura di unione della parte centrale della manica, con il davanti ed il dietro della manica stessa, è inserita una coda di topo in rifrangente grigio argento. Fascione applicato a fondo giacca, composto da 5 parti in altezza cm. 12 circa, con applicati n. 3 passanti nel medesimo tessuto, chiusi da bottone a pressione che servono per il posizionamento del cinturone, nella cucitura di unione di ciascuna parte davanti con il fianco è inserita un alamaro con passante e anello in plastica, regolabile con velcro. Dietro composto da tre parti: carré e parte inferiore in tessuto tridimensionale a rete (vedi scheda tecnica 1), parte centrale in tessuto

elasticizzato (vedi scheda tecnica 2), sul quest'ultima è presente una banda rifrangente di colore grigio argento applicata orizzontalmente in altezza cm. 3. Stampa in rifrangente transfer sulla schiena colore grigio argento Polizia Municipale.

Il giubbino è interamente foderato con fodera a rete colore nero (vedi scheda tecnica 4). Alla fodera è applicato un inserto in tessuto tridimensionale, colore nero il quale serve sia per contenere l'eventuale sacco con dispositivo air-bag e relativo protettore sia per contenere il solo protettore per la schiena. Il sacco per airbag è ricavato nella parte alta del giubbino ed è chiuso tramite cerniera a spirale coperta da filetti. Al fondo destro sono inseriti tre ferma cavo in materiale plastico, utili per sostenere i fili dell'eventuale dispositivo airbag. Taschino inserito verticalmente sul fondo sinistro chiuso da cerniera coperta da filetti. Fodera antivento staccabile composta da due davanti, un dietro e maniche a giro (vedi scheda tecnica 5). La fodera è staccabile tramite asole volanti in elastico e bottoni a pressione

Protezioni antitrauma amovibili su spalle, schiena e gomiti.

Le protezioni di schiena e gomiti sono alloggiare in apposite tasche, le protezioni delle spalle sono applicate tramite liste di velcro. Le protezioni di spalle e gomiti sono omologate nel rispetto della norma UNI EN 1621-1:2013. Le protezioni di spalle e gomiti sono realizzate mediante la stratificazione di diversi materiali e sono composte da 1 placca rigida (protezione spalla) e da 2 placche rigide (protezione gomito). Sono realizzate in materiale plastico (polipropilene) che viene fatto aderire mediante cucitura ad un supporto morbido (polietilene espanso). Le placche rigide, sono forate in modo da garantire la traspirazione e dotate di una struttura di tipo reticolare per aumentarne la robustezza. La protezione della schiena è omologata nel rispetto della norma UNI EN 1621-2:2014 cl. 1. La protezione della schiena è realizzata mediante la stratificazione di diversi materiali ed è composta da 3 placche rigide. È realizzata in materiale plastico (polipropilene) che viene fatto aderire mediante cucitura ad un supporto morbido (polietilene espanso) ed un supporto tridimensionale a rete

Taglie italiane dalla 38 alla 64

Il capo deve essere certificato come DPI di II° Categoria in Classe C ai sensi del disciplinare tecnico per "Abbigliamento Protettivo per Motociclisti Professionali" Rev. 0 del 26/04/2015 ed in conformità alla direttiva 89/686 EEC del 21/12/1989 e s.mi e al D.Lgs 475 del 04/12/1992 e s.mi. Si richiede di allegare la certificazione del capo.

Tessuto tridimensionale a rete colore blu (vedi scheda tecnica n. 1)

Tessuto elasticizzato colore blu (vedi scheda tecnica n. 2)

Tessuto di rinforzo colore blu (vedi scheda tecnica n. 3)

Fodera a rete colore nero (vedi scheda tecnica n. 4)

Fodera antivento colore nero (vedi scheda tecnica n. 5)

SCHEDA TECNICA N. 1 – TESSUTO TRIDIMENSIONALE

DESCRIZIONE	VALORE	NORMA DI RIFERIMENTO
Composizione:	100% poliestere	D.Lvo 194/99
Peso:	295 gr/mq +/- 5%	UNI 5114/82 met. III
Armatura:	tridimensionale	UNI 8099/80
Solidità del colore allo sfregamento	A secco ≥ 4 A umido ≥ 4	UNI EN ISO 105-X12/97
Solidità del colore al sudore	Acido ≥ 4 Alcalino ≥ 4	UNI EN ISO 105-E04/98
Solidità del colore al lavaggio domestico e commerciale a 40°C	Scarico e degrado 4	UNI EN ISO 105-C06/99

Resistenza alla trazione (metodo della striscia)	Carico a rottura: Ordito ≥ 60 kg/5 cm Trama ≥ 60 kg/5 cm Allungamento a rottura: Ordito $\geq 10\%$ Trama $\geq 10\%$	UNI EN ISO 13934-1/99 UNI EN 29073-3a/93
Resistenza alla lacerazione (metodo del trapezio)	Ordito ≥ 15 kg/6 cm Trama ≥ 10 kg/6 cm	UNI EN 1875-3/2000 UNI EN ISO 9073-4/99
Resistenza all'abrasione (metodo Martindale) carico 12 kPa	≥ 20000	ISO 12947-2a/98

SCHEDA TECNICA N. 2 – TESSUTO ELASTICIZZATO

DESCRIZIONE	VALORE	NORMA DI RIFERIMENTO
Composizione:	90% poliammide – 6% elastomero – 4% poliuretano	D.Lvo 194/99
Peso:	245 gr/mq +/- 5%	UNI 5114/82
Armatura:	louisine	UNI 8099/80
Titolo filato:	ordito 228 Dtex +/-5% trama elast. 195-385 Dtex +/- 5%	UNI 9275/88
Riduzioni al cm	Ordito 62 (31x2) +/-3 fili Trama 18 +/- 3 battute	UNI EN 1049-2/96
Solidità del colore alla luce artificiale	4	UNI EN ISO 105-B02/04
Solidità del colore al lavaggio domestico e commerciale a 30°C	4	UNI EN ISO 105-C06/99
Resistenza alla bagnatura superficiale (spray test a nuovo)	90/100 %	UNI EN ISO 6330/09
Traspirabilità	≥ 700 gr/mq/24h	UNI 4818-26a/92

SCHEDA TECNICA N. 3 – TESSUTO DI RINFORZO

DESCRIZIONE	VALORE	NORMA DI RIFERIMENTO
Composizione:	77% poliammide – 11% poliestere – 7% poliuretano – 5% microsfere di vetro	
Peso:	230 gr/mq +/- 5%	EN 12127:1997
Resistenza alla trazione:	ordito ≥ 1000 N trama ≥ 2500 N	EN ISO 13934-1:2013
Resistenza all'abrasione (metodo Martindale: carico 12 kPa)	≥ 50000 giri	EN ISO 12947-2:2016
Spray Test	≥ 70	ISO 4920:2012
Permeabilità all'aria (100 Pa)	90-270 l/mq/s	ISO 9237:1995
Permeabilità al vapor d'acqua (Mvtr)	≥ 5000 gr/mq/24h	EN ISO 15496:2004

SCHEDA TECNICA N. 4 – FODERA A RETE

DESCRIZIONE	VALORE	NORMA DI RIFERIMENTO
Composizione:	100% poliestere	D.Lvo 194/99
Peso:	97 gr/mq +/- 5%	UNI 5114/82 met. III
Armatura:	rete	UNI 8099/80
Solidità del colore allo sfregamento	A secco ≥ 4 A umido ≥ 4	UNI EN ISO 105-X12/97
Solidità del colore al sudore	Acido ≥ 4 Alcalino ≥ 4	UNI EN ISO 105-E04/98
Solidità del colore al lavaggio domestico e commerciale a 40°C	Scarico e degrado 4	UNI EN ISO 105-C06/99
Resistenza alla trazione (metodo della striscia)	Carico a rottura: Ordito ≥ 27 kg/5 cm Trama ≥ 25 kg/5 cm Allungamento a rottura: Ordito $\geq 30\%$ Trama $\geq 30\%$	UNI EN ISO 13934-1/2014 UNI EN 29073/3a/93

SCHEDA TECNICA N. 5 – TESSUTO FODERA ANTIVENTO

DESCRIZIONE	VALORE	NORMA DI RIFERIMENTO
Composizione:	100% poliammide con resinatura poliuretanic	D.Lvo 194/99
Peso:	58 gr/mq +/- 5%	UNI 5114/82
Armatura:	ripstop	UNI 8099/80
Resistenza ad abrasione Martindale (carico 12kPa)	≥ 1000.000 cicli	UNI EN 12947/2°/98
Solidità del colore al lavaggio domestico e commerciale a 40°C	scarico /degrado 4	UNI EN ISO 105-C06/99
Resistenza alla bagnatura superficiale (spray test a nuovo)	\geq ISO 4 (90)	UNI EN 24920/93
Permeabilità all'aria (a depressione 200 Pa – 25 mm H2O)	0 + 3 l/min/20 cmq	UNI EN ISO 9237/97

ALLEGATO N. 5 ALL'ELENCO PRODOTTI

Porta Tesserino di riconoscimento in pelle





ALLEGATO N. 6 ALL'ELENCO PRODOTTI

Fasce per braccio per polizia di comunità



ALLEGATO N. 7 ALL'ELENCO PRODOTTI

Fasce per berretto per polizia di comunità



ALLEGATO N. 8 ALL'ELENCO PRODOTTI

UO34 – Scarpe trekking

Da utilizzare come unica fornitura al posto delle UO32

Il produttore deve essere certificato secondo la norma EN ISO 9001: 2015 (Sistema di gestione della qualità) e EN ISO 14001: 2009 (Sistema di gestione ambientale) e le relative certificazioni devono essere presentate con il preventivo.

L'intera calzatura deve essere certificata CE EN ISO 20347:2012, O2 HRO HI CI WR FO SRC ed il peso per la misura 42 deve essere di gr. 520 g \pm 5%

La pelle utilizzata per la costruzione del tomaio, deve garantire la permeabilità al vapore acqueo \geq 6,0 mg/cm²/h

La suoletta sottopiede fornita di serie con la calzatura, deve essere estraibile, lavabile a 30° C, sostituibile, di spessore 6 mm nell'area della pianta del piede e devono essere disponibili, in alternativa, a richiesta solette di spessore 4 e 8 mm.

Le calzature devono essere disponibili nelle misure dalla 35 alla 51. Le misure dovranno essere espresse in punti Inglesi (Uk) secondo la tabella di conversione normalizzata. Questo al fine di ottenere una calzatura ideale per ciascun utilizzatore, finalizzata alla prevenzione degli scivolamenti.

Il processo di produzione della calzatura deve essere del tipo "Strobel". La calzatura deve essere dotata di una membrana funzionale che garantisca l'impermeabilità e la traspirazione della calzatura. La membrana funzionale deve essere confezionata e montata in modo che siano prevenute rotture e fuoriuscite della membrana stessa dalla calzatura. Il sistema di assemblaggio dei diversi materiali che compongono il tomaio, deve permettere la migliore traspirazione possibile prevenendo la formazione di umidità all'interno della calzatura anche negli usi intensivi, prolungati ed alternati tra aree interne ed esterne. Tale assemblaggio deve agevolare il ricambio dell'aria all'interno della calzatura.

Allegato A

Sezione prima
Simbolo della polizia municipale e provinciale.



Sezione seconda.

Logotipo.

POLIZIA MUNICIPALE

POLIZIA PROVINCIALE

avant garde extralight

POLIZIA MUNICIPALE

POLIZIA PROVINCIALE

avant garde bold

POLIZIA MUNICIPALE

POLIZIA PROVINCIALE

avant garde demi

**POLIZIA
MUNICIPALE**

**POLIZIA
PROVINCIALE**

avant garde extralight

**POLIZIA
MUNICIPALE**

**POLIZIA
PROVINCIALE**

avant garde bold

**POLIZIA
MUNICIPALE**

**POLIZIA
PROVINCIALE**

avant garde demi

Allegato B

Uniformi polizia municipale e provinciale Toscana

**Uniformi polizia municipale e provinciale Toscana**

1 Indicazioni Generali

Normativa .

Tipologie di Uniformi

2 Uniforme Ordinaria (UO)

UO01 Giacca

UO02 - Pantaloni

UO03 - Pantaloni Estivi in Cotone

UO04 - Gonna

UO05 - Camicia Manica Lunga

UO05 - Taschino

UO06 - Camicia Manica Corta

UO06 - Pattina collo maschile

UO06 - Pattina collo femminile .

UO07 - Camicia Manica Lunga Unisex .

UO08 - Giaccone Impermeabile Unisex

UO09 - Impermeabile Lungo (alternativo al giaccone UO07)

UO11 - Impermeabile Estivo 3/4 Unisex

UO10 - Pantaloni Impermeabili

UO12 - Mantella Impermeabile

UO13 - Gilet Unisex

UO14 - Maglione Unisex Scollo V .

UO15 - Maglione Unisex Collo Lupetto .

UO16 - Maglione Unisex Collo Lupetto in Pile .

UO17 - Berretto Maschile

UO18 - Copricapo Femminile

UO19 - Cravatta .

UO20 - Fermacravatta

UO21 - Guanti

UO22 - Cintura Unisex

UO23 - Cinturone Unisex

UO24 - Buffetterie

UO25 - Borsello .

UO26 - Portadocumenti

UO27 - Zaino

UO28 - Calze Maschili

UO29 - Calze Femminili

U0 - Calzature

UO30 - Scarpe Unisex

UO31 - Scarpe Femminili .

UO32 - Stivaletti Unisex
UO33 - Stivali Unisex
UO34 - Scarpe Trekking
UO35 - Stivale a coscia

3 Servizio Automontato (AM)

AM01 - Pantaloni Elasticizzati
AM02 - Giaccone Impermeabile Unisex
AM03 - Polo
AM04 - Maglione Collo Alto Unisex
AM05 - Maglione Collo Alto Unisex in Pile
AM06 - Giubbotto Estivo
AM07 - Stivali

4 Servizio Motomontato (MM)

MM01 - Pantaloni Elasticizzati
MM02 - Giaccone Impermeabile Unisex
MM03 - Polo
MM04 - Maglione Collo Alto Unisex
MM05 - Maglione Collo Alto Unisex in Pile
MM06 - Giubbotto Estivo
MM07 - Stivali
MM08 - Casco
MM09 - Berretto tipo "baseball"
MM10 - Guanti da Motociclista
MM11 - Occhiali da Sole

5 Servizio a Cavallo (SC)

SC01 - Giaccone
SC02 - Mantella
SC03 - Polo
SC04 - Pantaloni alla Cavallerizza
SC05 - Stivali alla Cavallerizza
SC06 - Giubbotto Estivo
SC07 - Casco Tecnico da Equitazione
SC08 - Guanti Corti
SC09 - Sella e Finimenti
SC10 - Gualdrappa

6 Servizio in Bicicletta (SB)

SB01 - Pantaloni Elasticizzati
SB02 - Pantaloni Estivi Corti

Uniformi polizia municipale e provinciale Toscana

- SB03 - Polo
- SB04 - Maglione Collo Alto Unisex
- SB05 - Maglione Collo Alto Unisex in Pile
- SB06 - Giubbotto Estivo
- SB07 - Calzatura Tecnica
- SB08 - Casco Protettivo
- SB09 - Berretto tipo "baseball" ,
- SB10 - Guanti da Ciclista ,
- SB11 - Occhiali da Sole
- SB12 - Calza Lunga Unisex
- SB13 - Giacca Antipioggia

7 Servizio su Demanio Marittimo (DM)

- DM01 - Pantaloni Bermuda ,
- DM02 - Scarpa Tecnica
- DM03 - Polo
- DM04 - Berretto tipo "baseball" Estivo
- DM05 - Calza Lunga Unisex Estiva

8 Servizio su Natante (SN)

- SN01 - Pantaloni da Pioggia ,
- SN02 - Scarpe Basse da Barca
- SN03 - Giubbotto Antivento
- SN04 - Cerata Gialla
- SN05 - Berretto tipo "baseball" Estivo

9 Servizio Montano (SM)

- SM01 - Giacca a Vento
- SM02 - Berretto tipo "Norvegese"
- SM03 - "Zuccotto"
- SM04 - Guanti Termici ,
- SM05 - Scarpe Trekking
- SM06 - Calze Invernali per Scarpe da Trekking
- SM07 - Calzamaglia
- SM08 - Ghetta
- SM09 - Maglietta Termica

10 Completo Operativo (CO)

- CO01 - Giacca ,
- CO02 - Pantaloni
- CO03 - Polo

CO04 - Maglione Collo Alto Unisex

CO05 - Maglione Collo Alto Unisex in Pile

CO06 - Maglietta Manica Corta

CO07 - Fazzoletto da Collo

CO08 - Berretto tipo Basco

CO09 - Guanti

CO10 - Scarponi Anfibi

CO11 - Calze

CO12 - Calzamaglia

CO13 - Maglietta Termica

CO14 - Giubbetto Termico

11 Servizio Rappresentanza (RA)

RA01 - Cappotto

RA02 - Casco Unisex (Polizia Municipale)

RA03 - Cordelline Argento

RA04 - Guanti Bianchi

12 Servizio Rappresentanza Dirigenti e Categoria D (RD)

RD01 - Cappotto

RD02 - Soprabito Unisex

RD03 - Fascia Azzurra

RD04 - Cordelline Azzurre

RD05 - Guanti Neri .

13 Uniforme di Gala Dirigenti e Categoria D (GD)

GD01 - Giacca

GD02 - Pantaloni

GD03 - Gonna

GD04 - Camicia

GD05 - Cravatta

GD06 - Berretto Maschile

GD07 - Copricapo Femminile

GD08 - Mantella .

14 Uniforme Storica (US)

15 Alta Visibilità (AV)

AV01 - Gilet Giallo Fluorescente

AV02 - Foderina per Copricapo Gialla Fluorescente

AV03 - Impermeabile Lungo Giallo Fluorescente

Uniformi polizia municipale e provinciale Toscana

AV04 - Manicotto

16 Tessuti

T01 - Lana pettinata cordellino

T02 - Fresco Lana

T03 - "Fil à Fil"

T04 - Oxford

T05 - Castorino

T06 - Tessuto Impermeabile e Traspirante

T07 - Tessuto Elasticizzato Invernale

T08 - Tessuto Elasticizzato Estivo

T09 - Polo

T10 - T Shirt

T11 - Pile

T12 - Cotone Rip Stop

T13 - Fodera Pesante

T14 - Fodera Leggera

T15 - Tessuto Protettivo Moto

T16 - Tessuto Completo Operativo

T17 - Tessuto Impermeabile

T18 - Tessuto a Maglia Indumenti Termici

T19 - Tessuto Antivento per Giubbotto Termico

17 Colori

C01 - Rosso

C02 - Argento

C03 - Azzurro Fascia

C04 - Verde Militare

C05 - Giallo

C06 - Blu notte

C07 - Celeste

C08 - Grigio

C09 - Grigio chiaro

C10 - Nero

18 Bottoni**Bottoni metallici**

ME32 - Bottone Metallico 20 mm

ME24 - Bottone Metallico 15 mm

Bottoni Sintetici

PL2401 - Bottone 15 mm - 4 fori

PL1601 - Bottone 10 mm - 4 fori

BP01 - Bottone a pressione

1 Indicazioni Generali

I figurini riportati nel presente documento forniscono solo un'immagine di massima degli indumenti mentre i disegni tecnici, oltre a fornire indicazioni sulla foggia, sono proporzionati e danno indicazioni utili per lo sviluppo delle dimensioni dei capi.

Le misure esplicitamente indicate si riferiscono, per i modelli maschili, alla taglia 50 e, per quelli femminili, alla taglia 44; nello sviluppo delle taglie, tali misure devono essere debitamente proporzionate.

I filati utilizzati per le cuciture devono avere colore in tono con il tessuto del capo.

I bottoni devono essere solidamente attaccati ed i fili di cucitura fermati.

I capi che lo prevedono utilizzano il logotipo ed il simbolo della polizia municipale e provinciale.

I disegni tecnici che riportano il logotipo, devono essere correttamente interpretati in relazione al fatto che il capo di vestiario sia destinato alla polizia municipale o alla polizia provinciale; il logotipo rappresentato indica solo la posizione sul capo.

Se il capo prevede le spalline esse devono avere le proporzioni prestabilite.

Se il capo prevede gli alamari, il colletto deve avere proporzioni tali da consentirne la corretta applicazione.

Tutti i capi in dotazione devono prevedere che la fondina possa essere portata esternamente all'uniforme e, pertanto, essi saranno confezionati in modo tale da permettere l'ancoraggio dell'arma alla [cintura interna UO020](#).

Tutti i prodotti devono essere etichettati riportando, in modo chiaro ed indelebile:

- nominativo della ditta fornitrice
- composizione fibrosa secondo decreto legislativo 22 maggio 1999, n. 194 (Attuazione della direttiva 96/74/CE relativa alla denominazione del settore tessile)
- indicazione di manutenzione secondo ISO 3758
- taglia o misura

I capi che sono soggetti a particolari disposizioni legislative devono essere etichettati in modo tale da evidenziare la rispondenza dei requisiti di legge.

Tutti i prodotti devono essere adeguatamente incastolati ed etichettati in modo tale da favorire la logistica di immagazzinamento e distribuzione.

Nella sezione [Tessuti](#) sono riportate le caratteristiche tecniche di fodere che possono essere impiegate per la realizzazione di alcune tipologie di capi quali ad esempio giacche, cappotti ecc.

Normativa

Normativa richiamata nel presente documento:

decreto legislativo 30 aprile 1992, n.285 (Nuovo codice della strada)

decreto del Presidente della Repubblica 16 dicembre 1992, n. 495 (Regolamento di esecuzione del nuovo codice della strada)

UNI EN 340 - Indumenti di protezione - Requisiti Generali

UNI EN 342 - Indumenti di protezione - Completi e capi di abbigliamento per la protezione contro il freddo

UNI EN 343 - Indumenti di protezione - Protezione contro le intemperie

UNI EN 388 - Guanti di protezione contro rischi meccanici
UNI EN 407 - Guanti di protezione contro rischi termici
UNI EN 420 - Guanti di protezione - Requisiti generali e metodi di prova
UNI EN 471 - Indumenti di segnalazione alta visibilità
UNI EN 511 - Guanti di protezione contro il freddo
UNI EN 344 - Requisiti e metodi di prova per calzature di protezione da lavoro per uso professionale
UNI EN 1078 - Caschi per ciclisti e per utilizzatori di tavole a rotelle (skateboards) e pattini a rotelle
UNI EN 1384 - Elmetti per attività equestri
UNI EN 1621 - Indumenti di protezione contro l'impatto meccanico per motociclisti
UNI EN ISO 20347 - Dispositivi di protezione individuale - Calzature da lavoro

Tipologie di Uniformi

Le uniformi della polizia municipale e della polizia provinciale sono suddivise nelle seguenti sezioni:

UO - [Uniforme Ordinaria](#)
AM - [Servizio Automontato](#)
MM - [Servizio Motomontato](#)
SC - [Servizio a Cavallo](#)
SB - [Servizio in Bicicletta](#)
DM - [Servizio su Demanio Marittimo](#)
SN - [Servizio su Natante](#)
SM - [Servizio Montano](#)
CO - [Completo Operativo](#)
RA - [Servizio Rappresentanza](#)
RD - [Servizio Rappresentanza Dirigenti e Categoria D](#)
GD - [Uniforme di Gala Dirigenti e Categoria D](#)
US - [Uniforme Storica](#)
AV - [Alta Visibilità](#)

2 Uniforme Ordinaria (UO)

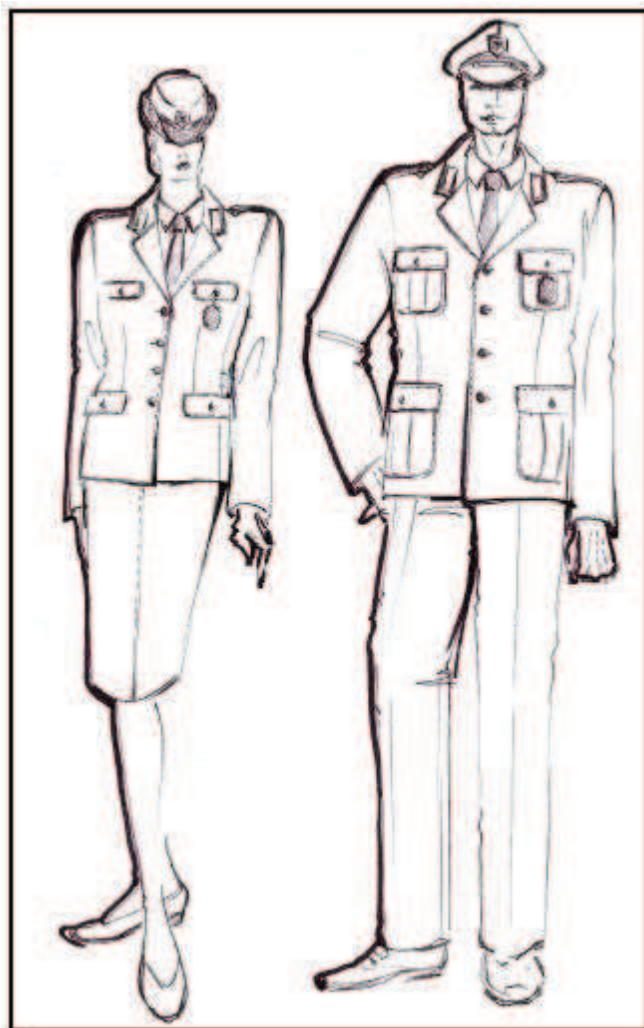

- [UO01](#) - Giacca
- [UO02](#) - Pantaloni
- [UO03](#) - Pantaloni estivi in cotone
- [UO04](#) - Gonna
- [UO05](#) - Camicia manica lunga
- [UO06](#) - Camicia manica corta
- [UO07](#) - Camicia manica lunga unisex
- [UO08](#) - Giaccone impermeabile unisex
- [UO09](#) - Impermeabile lungo
- [UO10](#) - Pantaloni impermeabili
- [UO11](#) - Impermeabile 3/4
- [UO12](#) - Mantella impermeabile
- [UO13](#) - Gilet unisex
- [UO14](#) - Maglione unisex scollo a V
- [UO15](#) - Maglione unisex collo lupetto
- [UO16](#) - Maglione unisex collo lupetto in pile
- [UO17](#) - Berretto maschile
- [UO18](#) - Copricapo femminile
- [UO19](#) - Cravatta
- [UO20](#) - Fermacravatta
- [UO21](#) - Guanti
- [UO22](#) - Cintura unisex
- [UO23](#) - Cinturone unisex
- [UO24](#) - Buffetterie
- [UO25](#) - Borsello
- [UO26](#) - Portadocumenti
- [UO27](#) - Zaino
- [UO28](#) - Calze maschili
- [UO29](#) - Calze femminili
- [UO30](#) - Scarpe unisex
- [UO31](#) - Scarpe femminili
- [UO32](#) - Stivaletti
- [UO33](#) - Stivali unisex
- [UO34](#) - Scarpe Trekking
- [UO35](#) - Stivali a coscia

UO01 Giacca

Giacca monopetto, foderata, collo e rever classici con 4 tasche a toppa con cannoncino centrale, leggermente stondate ai lati, e pattine anch'esse stondate lateralmente e provviste di asola centrale in verticale.

Spalline rifinite con un piping (filettatura) di colore rosso e provviste di asola centrale in direzione della punta.

Abbottonatura con 4 bottoni [ME32](#), 2 bottoni [ME24](#) per le tasche inferiori , più 4 bottoni [ME24](#) per i taschini superiori e le spalline.

Uniforme Ordinaria (UO)

Dietro con spacco centrale di cm. 28 circa.

Maniche classiche in due pezzi.

I taschini superiori, compresa la pattina (alta 5,5 cm), misurano 14 x 16 cm circa, con cannoncino largo 3 cm.

Le tasche inferiori, compresa la pattina (alta 6 cm), misurano 17,5 x 23 cm circa, con cannoncino largo 3,5 cm.

Impunture "a riva " (in cima) su collo, rever, davanti, pattine tasche, spalline.

Impunture "a piedino" su fianchetto dietro e fermatura superiore pattine.

Nella tasca inferiore sinistra deve essere presente una fessura con doppio filetto in pelle per la cinghia di attacco della fondina.

All'interno devono essere presenti 2 taschini con doppio passapolo e bottone su fodera davanti.

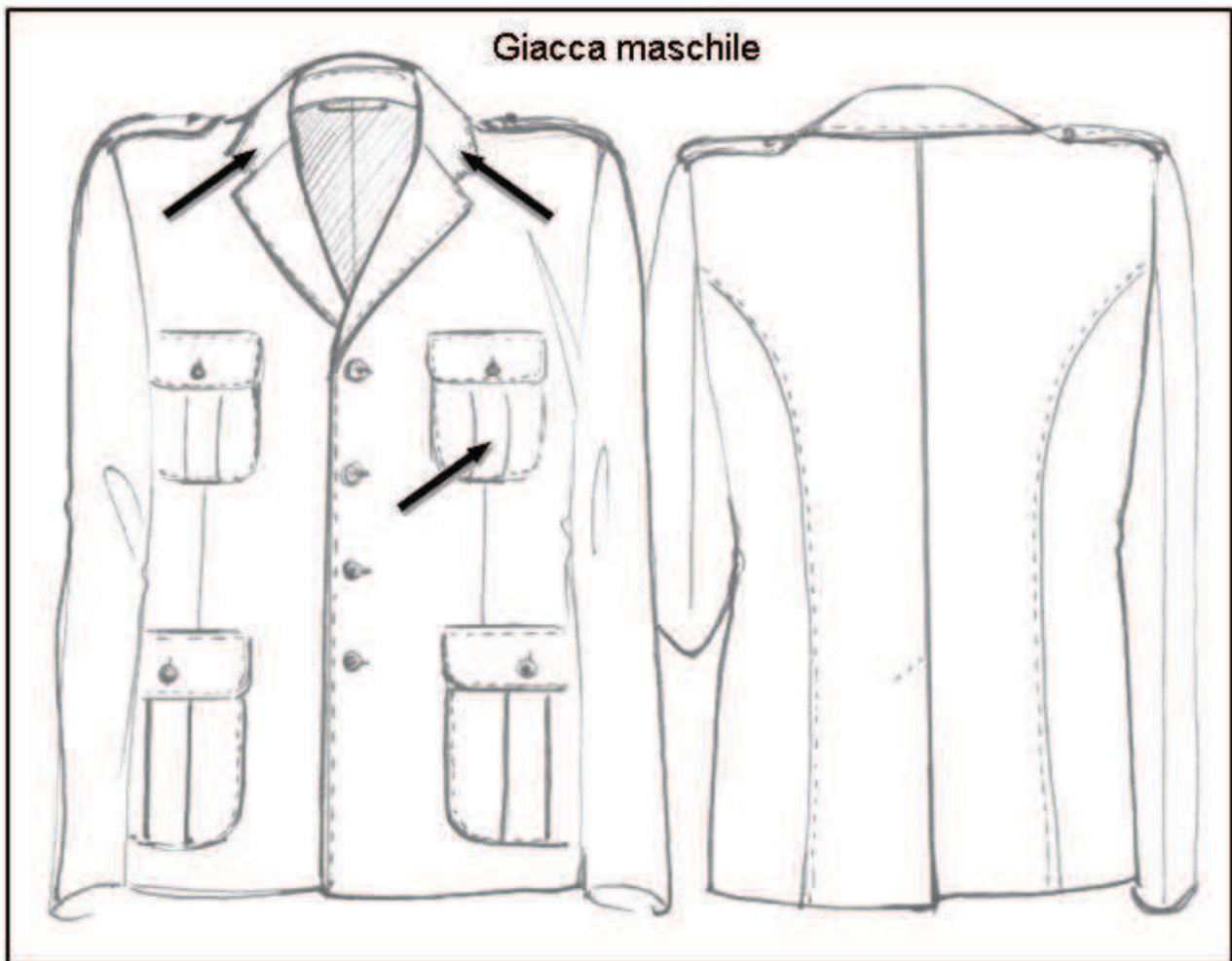

Sul collo e sul taschino sinistro, nelle posizioni indicate dalle frecce, verranno applicati rispettivamente, gli alamari e la placca di riconoscimento.

Per il personale femminile la foggia è la stessa ma con forma modellata su seno, vita e bacino.

Le tasche non sono a toppa; i taschini superiori sono a doppio filetto con pattina chiusa con asola e bottone ME24 mentre le tasche inferiori sono a filetto coperte da pattina chiusa con bottone [ME24](#).

Uniformi polizia municipale e provinciale Toscana

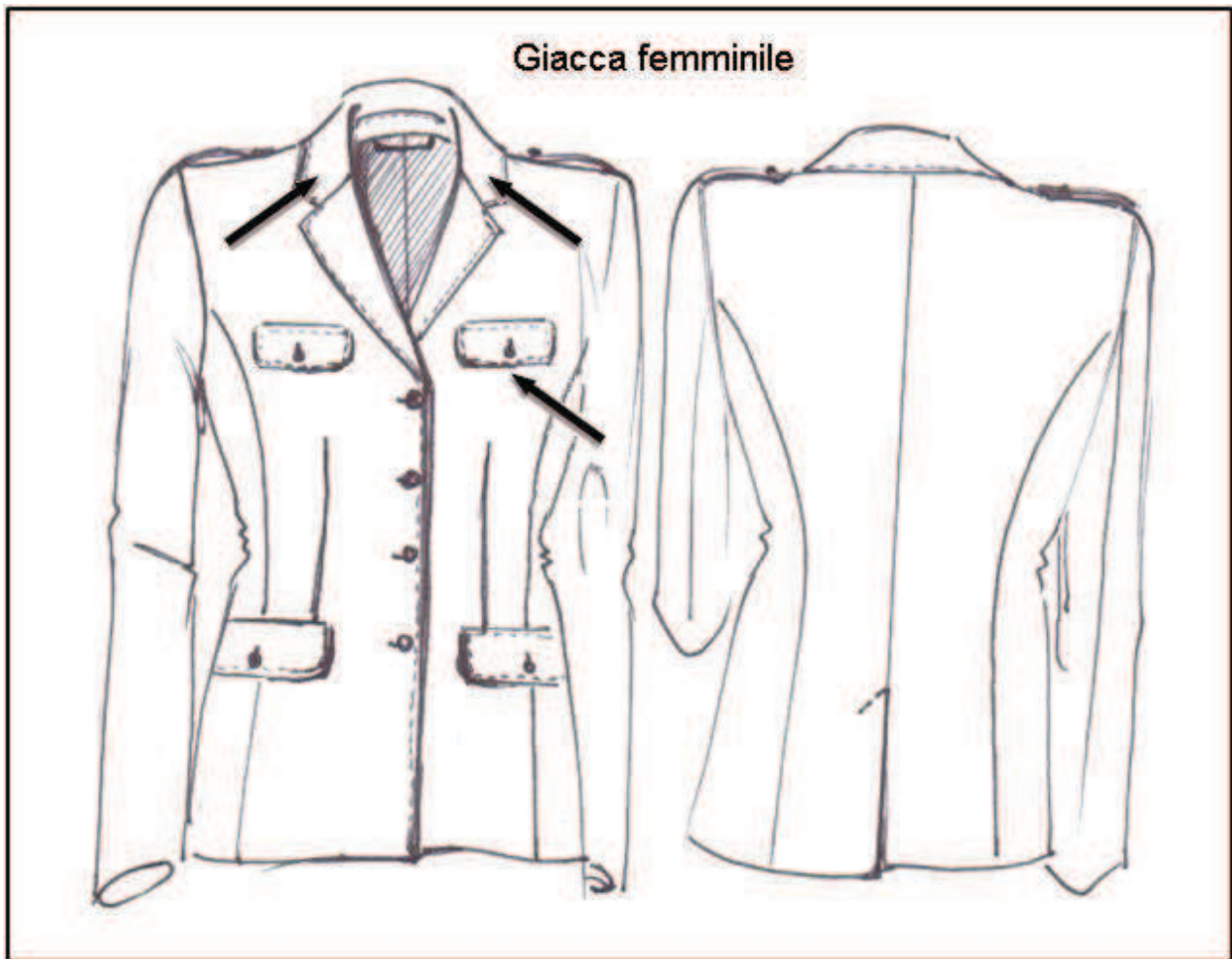

Sul collo e sul taschino sinistro, nelle posizioni indicate dalle frecce, verranno applicati rispettivamente, gli alamari e la placca di riconoscimento.

[Tessuto invernale T01 - Lana pettinata cordellino](#)

[Tessuto estivo T02 - Fresco lana](#)

Colore :

- polizia municipale [C06 - Blu notte](#).
- polizia provinciale [C08 - Grigio](#).

U002 - Pantaloni

Pantaloni maschili

Pantaloni foderati, di linea classica, con pince alla vita e piega stirata, chiusura con zip nascosta nel centro davanti sottolineata da impuntura di 3,5 cm.

Tasche laterali oblique con impuntura "a piedino" e travette a sostegno.

Taschino nascosto sul davanti destro, di 6 cm dalla tasca al davanti nell'attaccatura cinturino.

Taschine posteriori con doppio filetto con asola a filo e bottone [PL2401](#).

Cinturino alto 3,5 cm con numero 6 passanti di altezza 4 cm (adeguati al passaggio della

Uniforme Ordinaria (UO)

[cintura unisex UO22](#)).

Dimensione del gambule 23 cm.

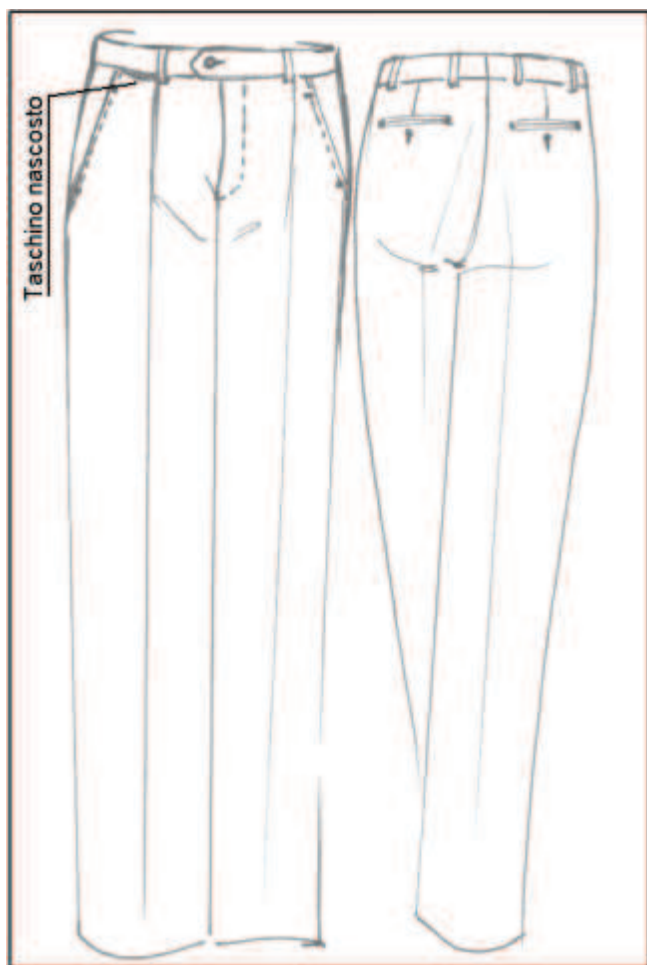
**Pantaloni femminili**

Pantaloni foderati, di linea classica, diritta, ma modellati sulla vita e bacino.

Pinces vita davanti e dietro, piega stirata, tasche davanti, apertura e cinturino come nei pantaloni da uomo.

Un solo taschino posteriore, nella parte destra, a doppio filetto con asola a filo e bottone [PL2401](#).

Dimensione del gambule 21 cm.

Uniformi polizia municipale e provinciale Toscana

I pantaloni estivi hanno la stessa foggia dell'invernale ma i passanti sono di 5 cm (adeguati al passaggio del [cinturone unisex UO23](#)).

[Tessuto invernale T01 - Lana pettinata cordellino](#)

[Tessuto estivo T02 - Fresco lana](#)

Colore :

- polizia municipale [C06 - Blu notte](#).
- polizia provinciale [C08 - Grigio](#).

UO03 - Pantaloni Estivi in Cotone

Pantaloni estivi, sfoderati, di linea sportiva da indossare senza giacca.

Pinces alla vita con piega stirata, chiusura con zip nascosta nel centro davanti sottolineata da impuntura di 3,5 cm.

Tasche laterali oblique con impuntura "a piedino" e travette a sostegno.

Taschino nascosto sul davanti destro, di 6 cm dalla tasca al davanti nell'attaccatura cinturino.

N. 2 taschine posteriori doppio filetto e pattina chiusa da bottone [PL24](#).

Cinturino alto 3,5 cm con numero 6 passanti di altezza 5 cm (adeguati al passaggio del [cinturone unisex UO23](#)).

Uniforme Ordinaria (UO)

Dimensione del gambule (al fondo) 23 cm.

Realizzati in tessuto [T12 cotone Rip Stop](#).

Colore :

- polizia municipale [C06 - Blu notte](#).
- polizia provinciale [C08 - Grigio](#).

U004 - Gonna

Gonna, foderata, linea diritta e lunghezza al ginocchio.

Pinces vita davanti e dietro, chiusura con zip nascosta sul davanti (tipo pantaloni) sottolineata da impuntura di circa 3 cm.

Tasche laterali oblique con impuntura "a piedino" e travette di sostegno.

Il dietro ha la cucitura centrale con "cannone" per facilitare il movimento.

N.5 passanti di 4 cm di altezza (adeguati al passaggio della [cintura unisex UO22](#)).

Uniformi polizia municipale e provinciale Toscana**Gonna Invernale**

[Tessuto invernale T01 - Lana pettinata cordellino](#)

[Tessuto estivo T02 - Fresco lana](#)

La gonna estiva ha i passanti di 5 cm per essere utilizzata con il [cinturone unisex UO23](#).

Colore :

- polizia municipale [C06 - Blu notte](#).
- polizia provinciale [C08 - Grigio](#).

~~UO05 - Camicia Manica Lunga~~**~~Camicia manica lunga maschile~~**

~~Linea dritta, sprone dietro che monta sul davanti, sottolineato da impuntura "a riva".~~

~~Spalline impunturate con asola e bottone sulle quali verrà inserita la guaina estraibile su cui sono composti i distintivi di grado.~~

~~Collo camicia con listino, abbottonatura a cannoncino largo cm. 3, impunturato con n.7 bottoni (compreso listino).~~

~~N. 2 [taschini](#) con pattina chiusa da bottone.~~

~~Maniche con polsi provvisti di doppio bottone.~~

~~In totale sono presenti n. 15 bottoni del tipo [PL2401](#).~~

Uniforme Ordinaria (UO)



~~E' indossata senza giacca durante i servizi interni ed è integrata da [cravatta UO19](#), [fermacravatta UO20](#), alamari, gradi e placca di riconoscimento nelle posizioni indicate dalle frecce.~~

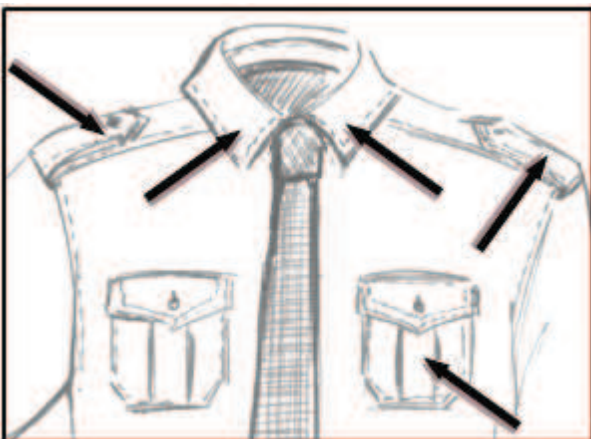

~~Camicia manica lunga femminile~~

~~Le caratteristiche generali sono uguali alla camicia maschile.~~

~~Linea sagomata sulla vita, seno e fianchi con riprese davanti e dietro; stondata nel fondo.~~

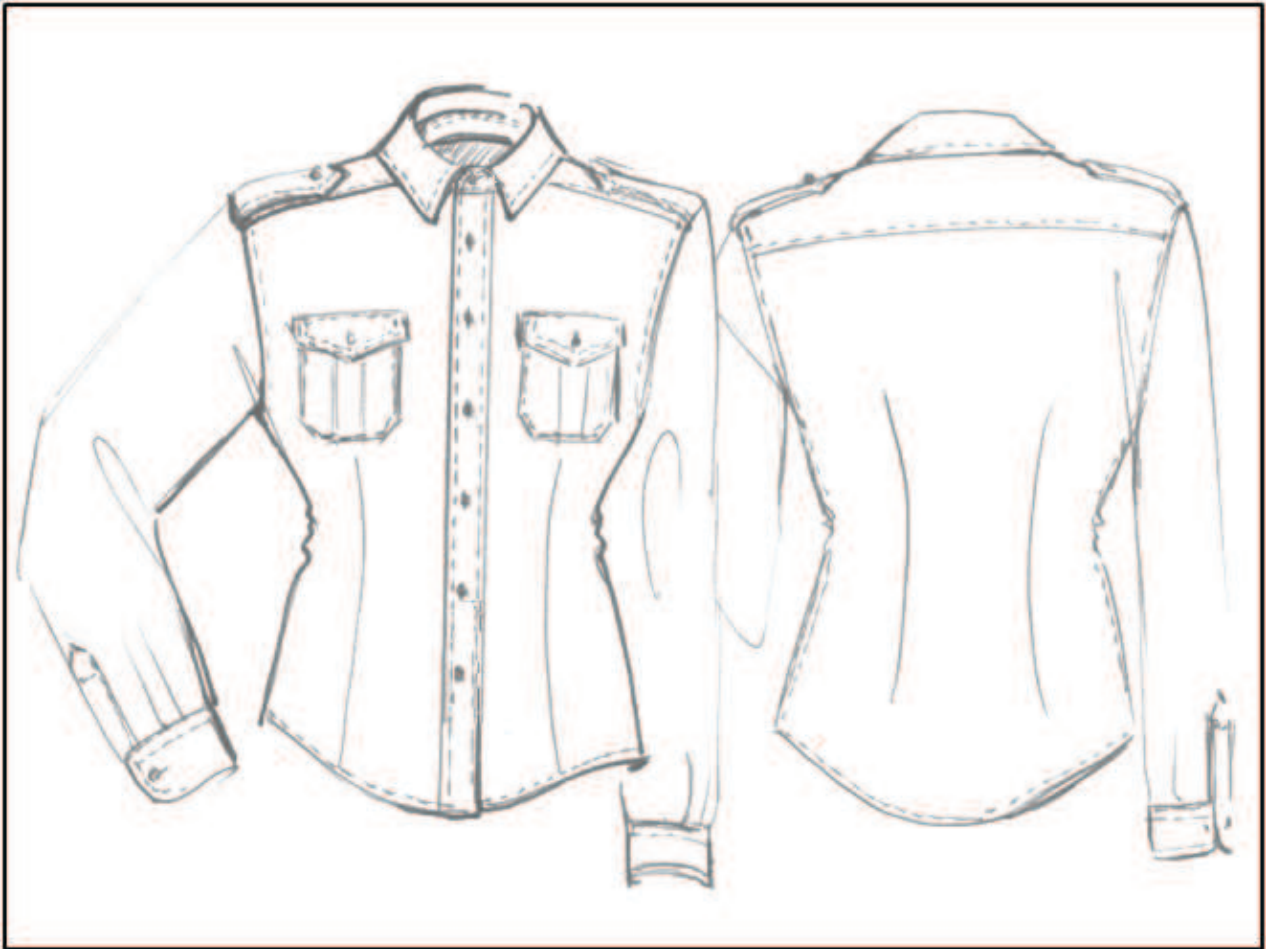
Uniformi polizia municipale e provinciale Toscana

~~E' indossata senza giacca durante i servizi interni ed è integrata da cravatta, fermacravatta, alamari, gradi e placca di riconoscimento nelle posizioni indicate dalle frecce.~~



Tessuto T04 - Oxford

Colore :

- ~~polizia municipale C07 - Celeste con bottoni blu notte C06.~~
- ~~polizia provinciale C09 - Grigio chiaro con bottoni grigio C08.~~

Uniforme Ordinaria (UO)

UO05 - Taschino

~~Taschino impunturato con pattina ed asola in verticale.~~

~~Dimensioni 12 x 15 cm.~~

~~Cannoncino centrale largo 3 cm.~~

~~Bottone.~~

~~Nel taschino sinistro deve essere presente un'apertura per alloggiare una penna.~~

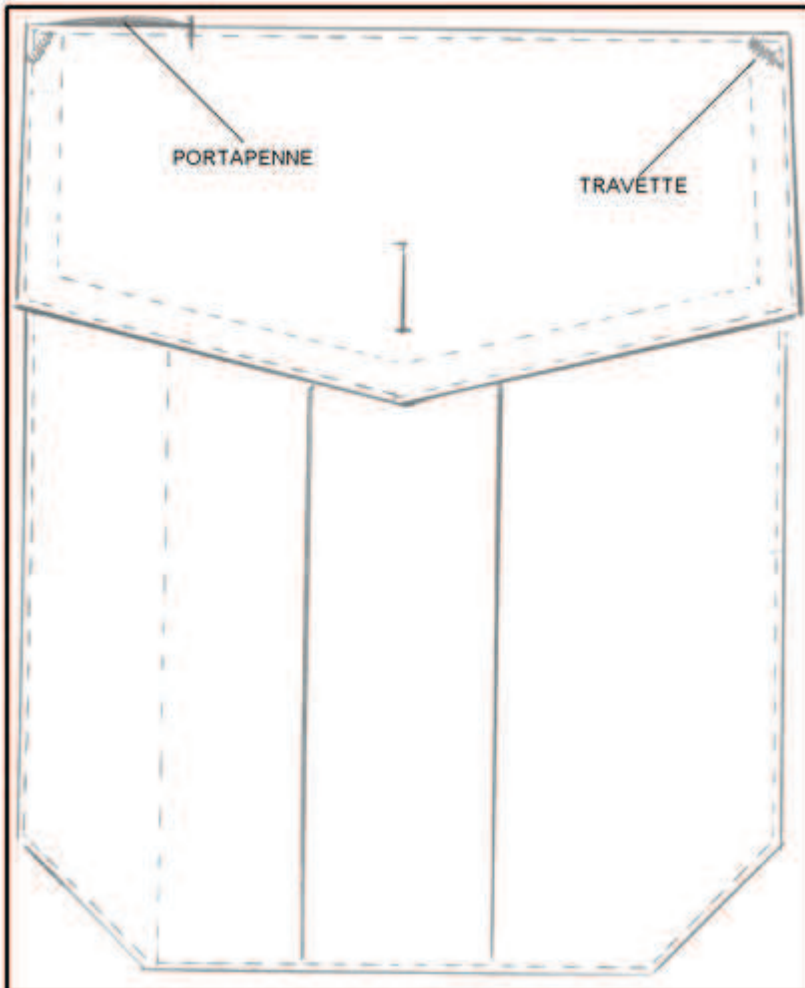
**UO06 - Camicia Manica Corta****Camicia maschile manica corta**

Linea dritta, sprone dietro che monta sul davanti, sottolineato da impuntura "a riva".

Spalline impunturate con asola e bottone sulle quali verrà inserita la guaina estraibile su cui sono composti i distintivi di grado.

Collo camicia con listino, abbottonatura a cannoncino largo 3 cm, impunturato con n.7 bottoni (compreso listino).

N. 2 [taschini](#) con pattina chiusa da bottone.

Nel taschino sinistro è presente un alloggiamento porta penne, verso l'apertura.

E' presente una [pattina a chiusura dello scollo](#).

Le maniche sono corte con risvolti alti 3 cm.

In totale sono presenti 12 bottoni [ME24](#).

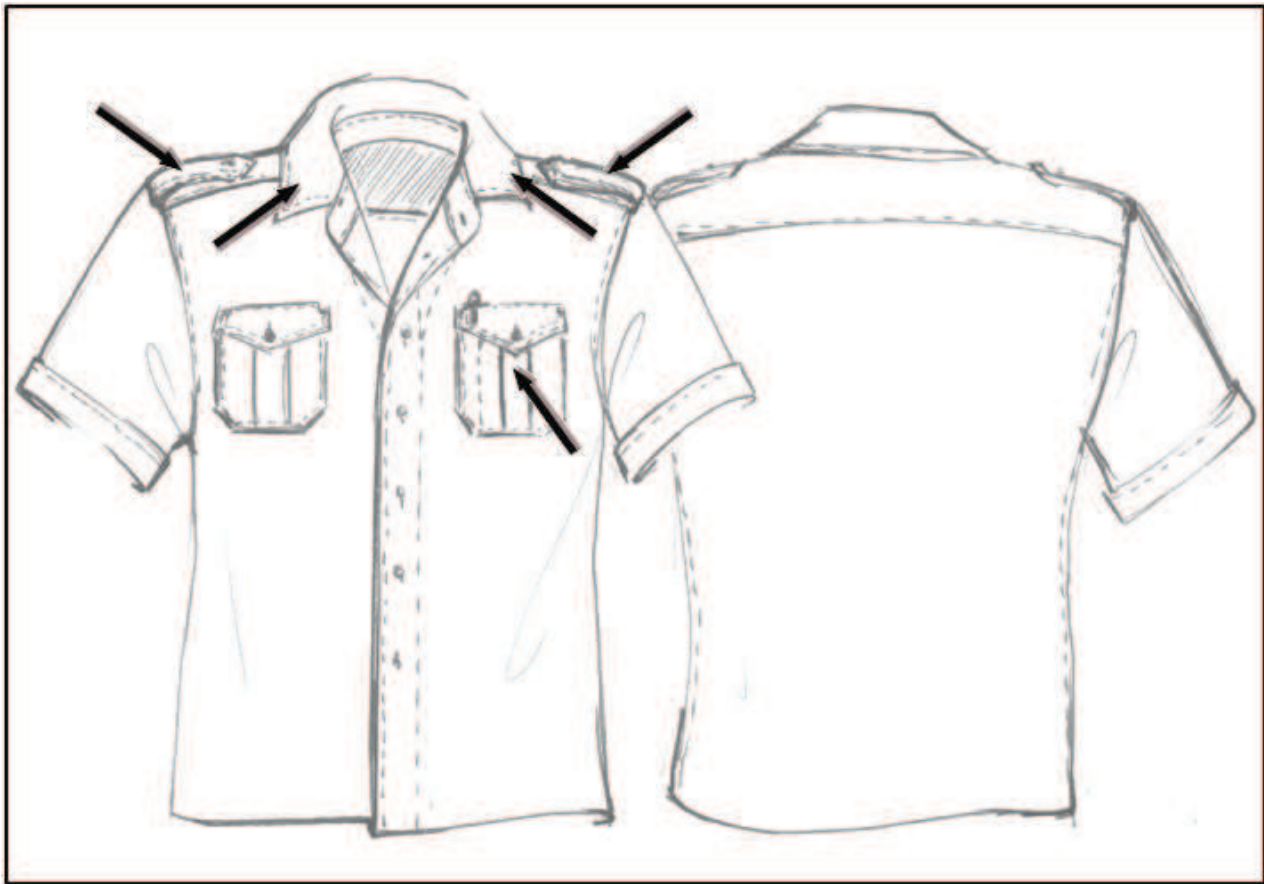
Uniformi polizia municipale e provinciale Toscana

E' integrata da alamari, gradi e placca di riconoscimento nelle posizioni indicate dalle frecce.

Camicia femminile manica corta

Le caratteristiche generali sono uguali alla camicia maschile.

E' presente una [pattina a chiusura scollo](#) che ha verso opposto a quella maschile.

Linea sagomata sulla vita ,seno e fianchi con riprese davanti e dietro; stondata nel fondo.

Uniforme Ordinaria (UO)

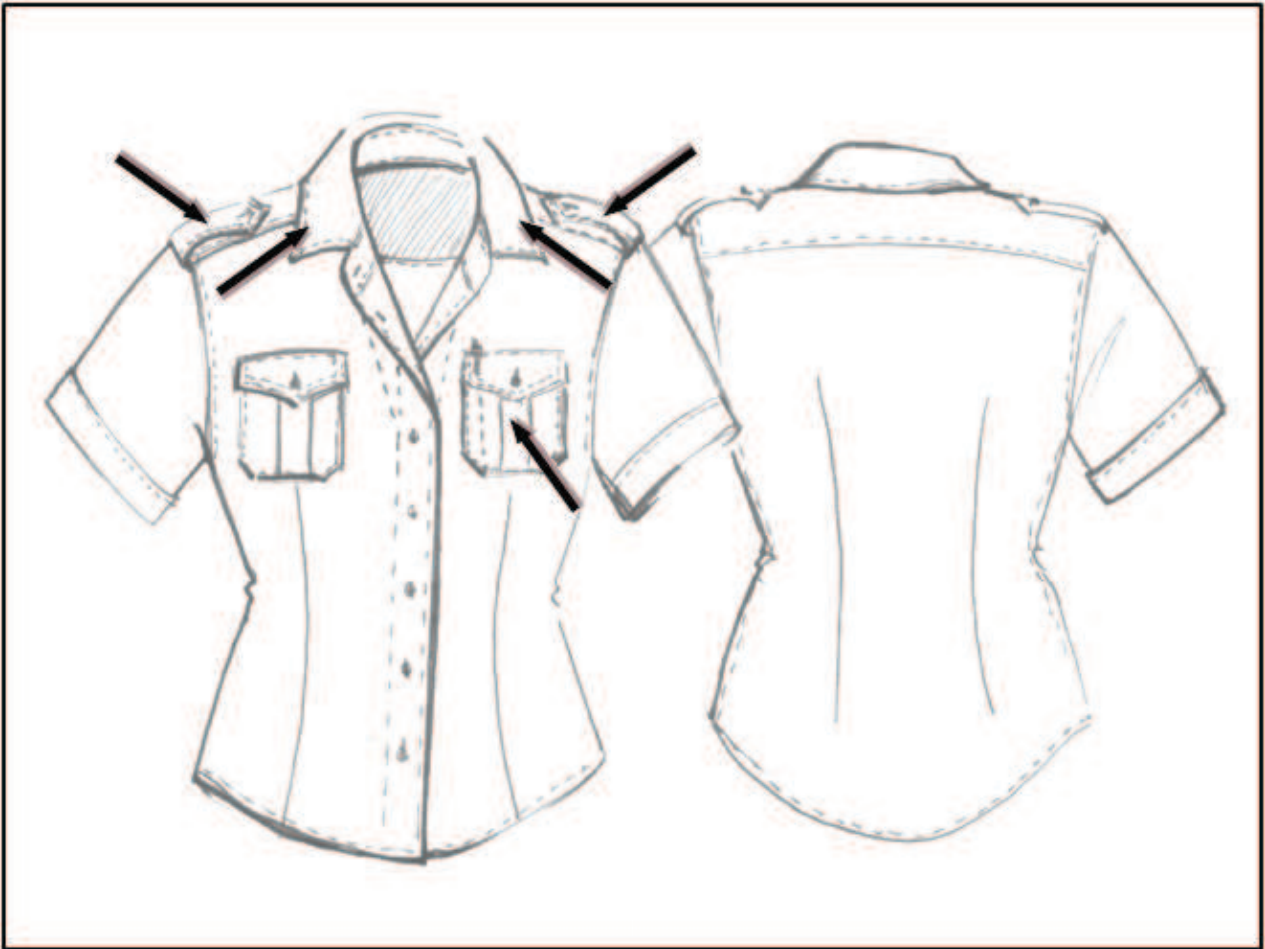

E' Integrata da alamari, gradi e placca di riconoscimento nelle posizioni indicate dalle frecce.

Tessuto [T04 - Oxford](#)

Colore :

- polizia municipale [C07 - Celeste](#).
- polizia provinciale [C09 - Grigio chiaro](#).

Uniformi polizia municipale e provinciale Toscana**UO06 - Pattina collo maschile**

La pattina è interna, sotto l'apertura, a chiusura dello scollo (vedi disegno).
La pattina è fermata con bottone nascosto.

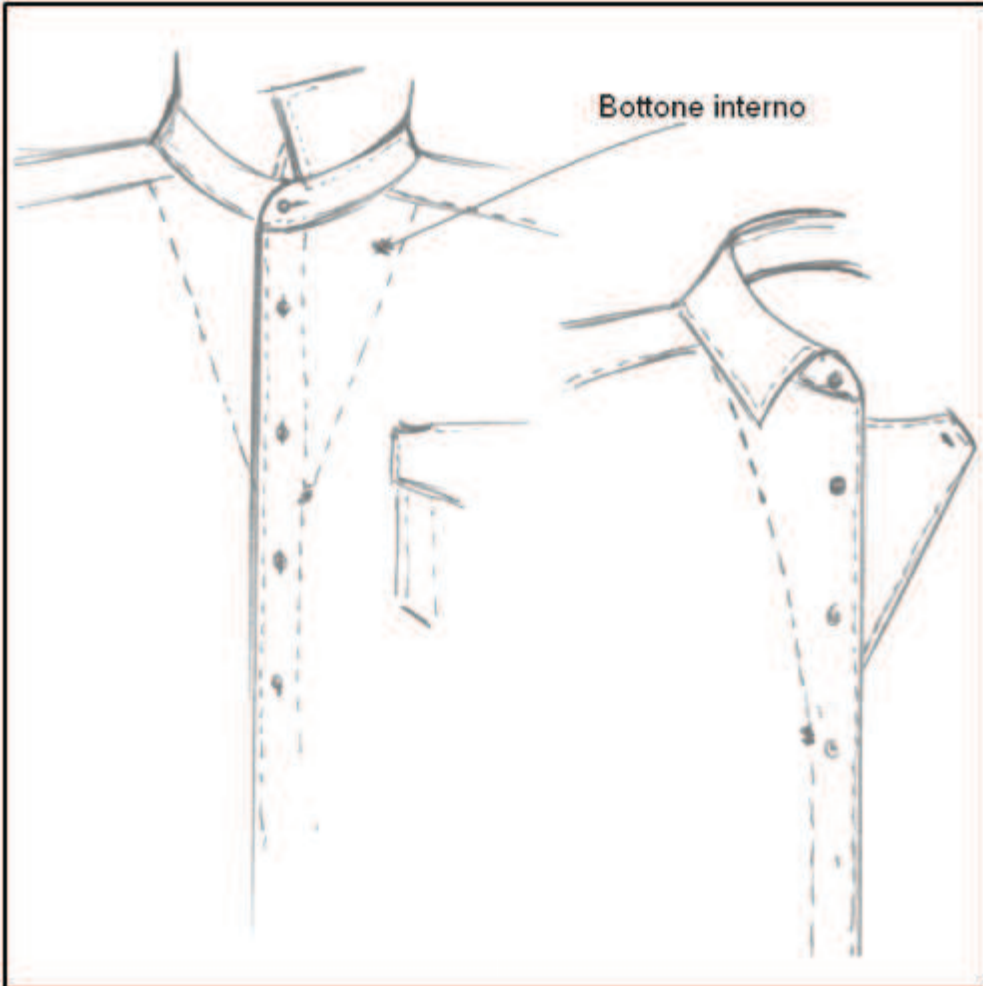

Uniforme Ordinaria (UO)

UO06 - Pattina collo femminile

La pattina è interna, sotto l'apertura, a chiusura dello scollo (vedi disegno).
La pattina è fermata con bottone nascosto.

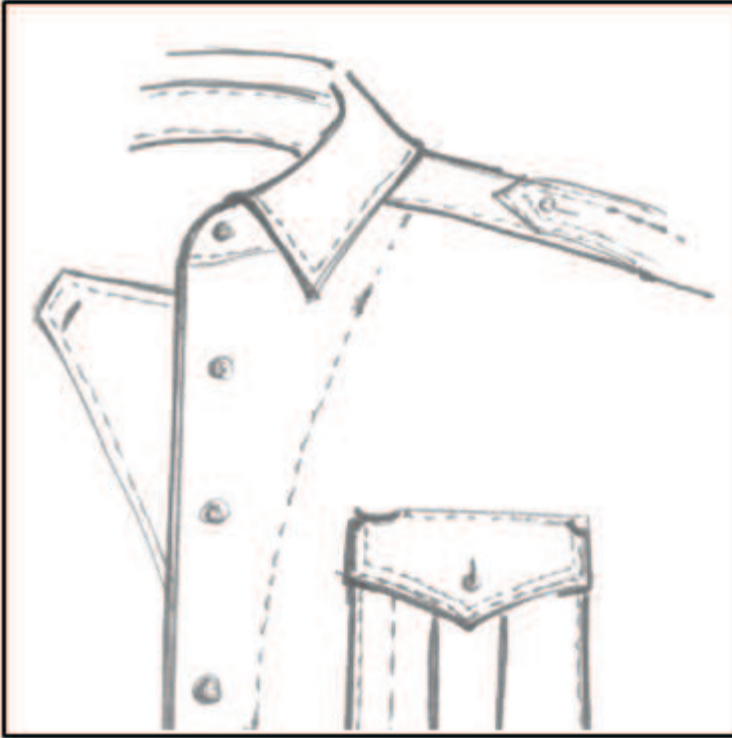
**UO07 - Camicia Manica Lunga Unisex**

Camicia a manica lunga, unisex, linea dritta, sprone dietro che monta sul davanti, sottolineato da impuntura "a riva".
Collo camicia con listino, abbottonatura a cannoncino largo 3 cm, impunturato con n.7 bottoni (compreso listino).
Maniche con polsi provvisti di doppio bottone.
In totale sono presenti 11 bottoni del tipo [PL1601](#).

Uniformi polizia municipale e provinciale Toscana

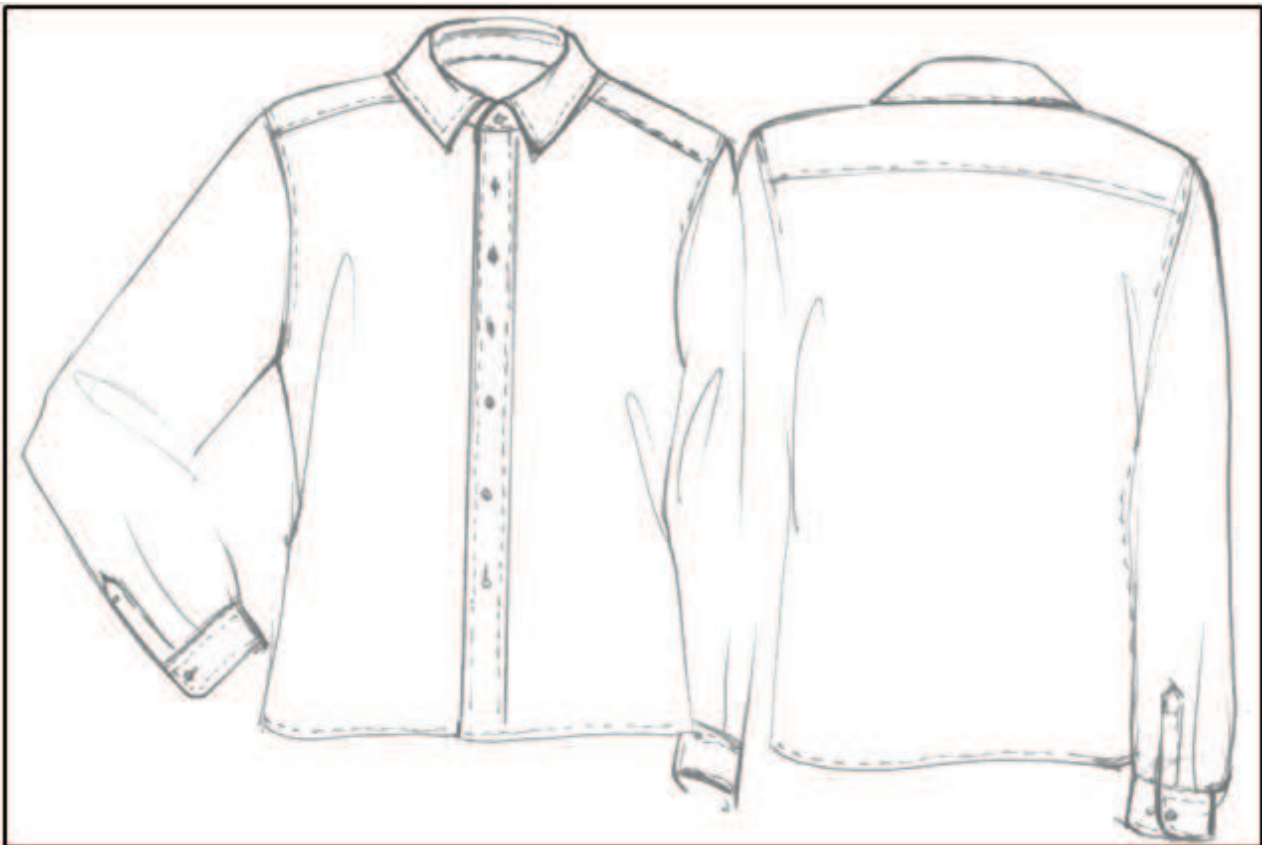

Non è prevista applicazione di alamari, gradi e placca di riconoscimento in quanto la camicia è sempre indossata con la giacca.

Tessuto [T03 - "Fil à Fil"](#)

Colore :

- polizia municipale [C07 - Celeste](#).
- polizia provinciale [C09 - Grigio chiaro](#).

Bottoni di colore bianco.

UO08 - Giaccone Impermeabile Unisex Vedere scheda tecnica-allegato n.1

~~Giaccone realizzato con tessuto impermeabile e traspirante e dotato di imbottitura estraibile.~~

~~Chiusura con cerniera a doppio cursore (doppia battuta, antiacqua ed antivento), nascosta da una patta fermata con 6 bottoni a pressione.~~

~~Cintura a nastro, in vita, di altezza 4 cm, con fibbia ad aggancio rapido e passanti adeguati all'inserimento del [cinturone unisex UO23](#).~~

~~Manica a giro sceso con elasticatura nel fondo e laccino con bottone a pressione per la chiusura del polso.~~

~~Cappuccio rimovibile fermato con 3 bottoni a pressione (il cappuccio deve essere sufficientemente ampio per contenere il cappello).~~

~~Tasche con zip orizzontali, coperte da pattine lunghe circa 25 cm, fermate con un bottone a pressione.~~

~~Taschini con pattina, fermati con 2 bottoni a pressione. Taschino sinistro dotato di aggancio per placca.~~

~~Tasca interna.~~

Uniforme Ordinaria (UO)

~~Spalline fermate con bottone a pressione.~~

~~Logotipo, su due righe, nella zona centrale del retro e, su una riga, sulla destra del davanti.~~

~~La giacca interna, a maniche lunghe, facente funzione di imbottitura, totalmente asportabile, fissata al giaccone mediante una zip, è dotata di due tasche chiuse con bottone a pressione.~~

~~Sia il giaccone, sia l'imbottitura estraibile, sono dotati di un'apertura per il passaggio della cinghia di attacco della fondina.~~

~~Tutte le cuciture, nella parte interna della giacca, sono impermeabilizzate, mediante termosaldatura, con nastro idoneo a garantire la perfetta aderenza e tenuta e tali caratteristiche devono essere mantenute anche dopo 5 lavaggi in acqua e 5 lavaggi a secco.~~

~~Tutti i bottoni sono del tipo [BP01](#).~~



~~Realizzato con tessuto [T06 accoppiato impermeabile e traspirante](#) e foderato con tessuto in fibra sintetica avente massa areica di circa 80 g/m².~~

~~La giacca interna, isotermica, è trapuntata ed imbottita con ovatta in fibra sintetica ad elevata coibenza termica (CLO > 1,5).~~

~~Colore del tessuto e dei bottoni:~~

- polizia municipale [C06 - Blu notte](#).
- polizia provinciale [C08 - Grigio](#).

 Uniformi polizia municipale e provinciale Toscana

~~UO09 - Impermeabile Lungo (alternativo al giaccone UO07)~~

~~Impermeabile lungo unisex realizzato con tessuto impermeabile e traspirante e dotato di imbottitura estraibile.~~

~~Chiusura con cerniera a doppio cursore (doppia battuta, antiacqua ed antivento) coperta da una lista fermata con bottoni a pressione.~~

~~Cintura a nastro, in vita, di altezza 4 cm, con fibbia ad aggancio rapido e passanti adeguati all'inserimento del [cinturone unisex UO23](#).~~

~~Collo a listino (alto 10 cm al centro dietro) e mantellina fermata, sul dietro con un bottone a pressione.~~

~~Maniche raglan; spalline per l'applicazione dei distintivi e laccetti, al fondo per stringere il polso, con bottone a pressione.~~

~~Due tasche alte, chiuse con zip orizzontale, nascoste dalla mantellina.~~

~~Tasche oblique con pattina di altezza 6 cm e zip nascosta di 16 cm.~~

~~Fessure rinforzate, per il passaggio della cinghia di attacco della fondina, coperte con pattina di altezza 5 cm.~~

~~Tasca interna.~~

~~Dietro con cucitura centrale e spacco soprammesso fermato con un bottone a pressione.~~

~~La giacca interna, a maniche lunghe, facente funzione di imbottitura, totalmente asportabile è fissata al giaccone mediante una zip.~~

~~Logotipo, su una riga, sulla destra del davanti.~~

~~Tutte le cuciture nella parte interna del capo sono impermeabilizzate, mediante termosaldatura, con nastro idoneo a garantire la perfetta aderenza e tenuta e tali caratteristiche devono essere mantenute anche dopo 5 lavaggi in acqua e 5 lavaggi a secco.~~

~~Tutti i bottoni sono del tipo [BP01](#).~~

Uniforme Ordinaria (UO)



L'impermeabile è dotato di cappuccio rimovibile agganciato per mezzo di una zip. Il cappuccio deve essere sufficientemente ampio per contenere il cappello.

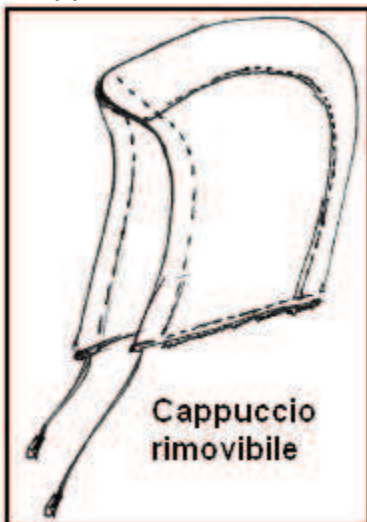

Realizzato con tessuto T06 accoppiato impermeabile e traspirante e foderato con tessuto in fibra sintetica avente massa areica di circa 80 g/m².

La giacca interna, isotermica, è trapuntata ed imbottita con ovatta in fibra sintetica ad

 Uniformi polizia municipale e provinciale Toscana

elevata coibenza termica (CLO >1,5).

Colore del tessuto e dei bottoni:

- polizia municipale [C06 - Blu notte](#).
- polizia provinciale [C08 - Grigio](#).

Con l'impermeabile lungo è ammessa l'utilizzazione del [casco unisex RA02](#).

~~UO11 - Impermeabile Estivo 3/4 Unisex~~

~~Impermeabile estivo realizzato con tessuto impermeabile e traspirante.~~

~~Sfoderato, 3/4 unisex, monopetto, con cappuccio staccabile.~~

~~Abbottonatura centrale con 5 [bottoni a pressione tipo BP01](#).~~

~~Cintura in vita, a nastro, di altezza 4 cm con fibbia ad aggancio rapido e passanti adeguati all'inserimento del [cinturone unisex UO23](#).~~

~~Tasche a taglio ("pistagna") leggermente inclinate.~~

~~Carrè mantellina, davanti e dietro, con interno realizzato con tessuto a rete traspirante.~~

~~Collo tipo camicia, con "lunetta".~~

~~Dietro con cucitura centrale e spacco soprammesso.~~

~~Manica in due pezzi con laccetto al fondo provvisto di velcro per stringere il polso.~~

~~Spalline per l'applicazione dei distintivi, fermate con bottoni a pressione.~~

~~Logotipo, su una riga, sulla destra del davanti.~~

Uniforme Ordinaria (UO)



Cappuccio rimovibile fermato con 4 bottoni a pressione.
Il cappuccio deve essere sufficientemente ampio per contenere il cappello.

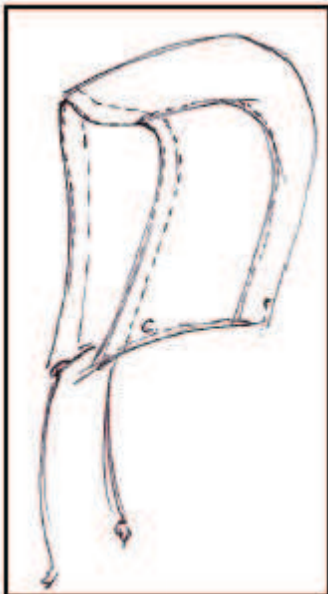

Uniformi polizia municipale e provinciale Toscana

~~Realizzato con tessuto [T06 accoppiato impermeabile e traspirante](#).~~

~~Colore del tessuto e dei bottoni:~~

- ~~• polizia municipale [C06 - Blu notte](#).~~
- ~~• polizia provinciale [C08 - Grigio](#).~~

UO10 - Pantaloni Impermeabili

Pantaloni impermeabili realizzati con tessuto impermeabile e traspirante e dotati di imbottitura interna estraibile.

Aperture per tasche sui fianchi fermate con bottone a pressione del tipo [BP01](#).

Apertura, nel centro davanti, con zip nascosta.

Cinturino di altezza 4 cm, dotato di elastico e coulisse.

Nel fondo apertura laterale chiusa con zip nascosta e velcro.

Tutte le cuciture nella parte interna del capo sono impermeabilizzate, mediante termosaldatura, con nastro idoneo a garantire la perfetta aderenza e tenuta e tali caratteristiche devono essere mantenute anche dopo 5 lavaggi in acqua e 5 lavaggi a secco.

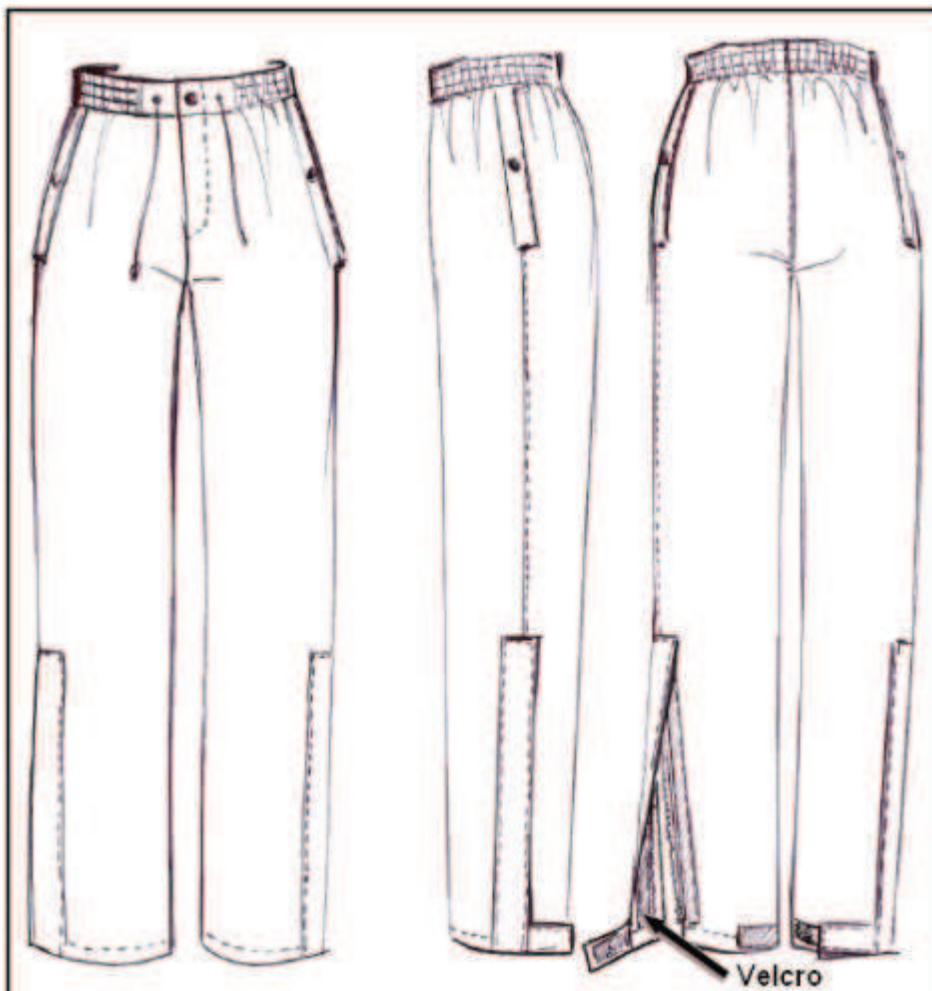

Realizzati con tessuto [T06 accoppiato impermeabile e traspirante](#) foderati con tessuto in poliammide avente massa areica di 60-70 g/m².

I pantaloni interni, isotermici, sono trapuntati ed imbottiti con ovatta in fibra sintetica ad elevata coibenza termica (CLO > 1,5).

Uniforme Ordinaria (UO)

Colore del tessuto e dei bottoni:

- polizia municipale [C06 - Blu notte](#).
- polizia provinciale [C08 - Grigio](#).

~~UO12 - Mantella Impermeabile~~

~~Mantella impermeabile sfoderata.~~

~~Linea "poncho", con cappuccio e bottoni laterali a pressione.~~

~~Tasca anteriore, con chiusura a zip, utilizzata come custodia per l'indumento ripiegato.~~

~~Nella parte centrale anteriore, all'altezza della vita è presente una coulisse per bloccare in vita l'indumento.~~

~~Logotipo, su due righe, nella zona centrale del retro.~~

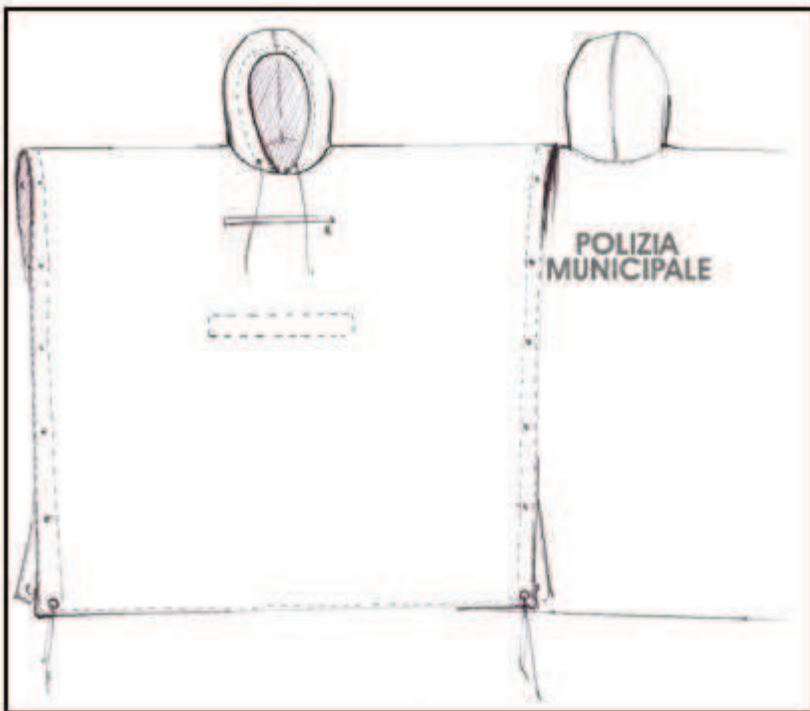

~~Realizzata in tessuto [T17 impermeabile](#).~~

~~Colore del tessuto e dei bottoni [giallo C05](#).~~

UO13 - Gilet Unisex

Gilet unisex in tessuto a maglia rasata di pura lana vergine, pettinata, trattata irrestringibile. Realizzato con filato di titolo Nm 32/2 e finezza macchina rettilinea 12.

Scollatura profonda (per essere indossato, in caso di freddo intenso, sotto la giacca [UO01](#) senza risultare visibile).

Bordo di 2 cm al collo ed al giro manica.

Bordo di contenimento corpo in maglia a costa.

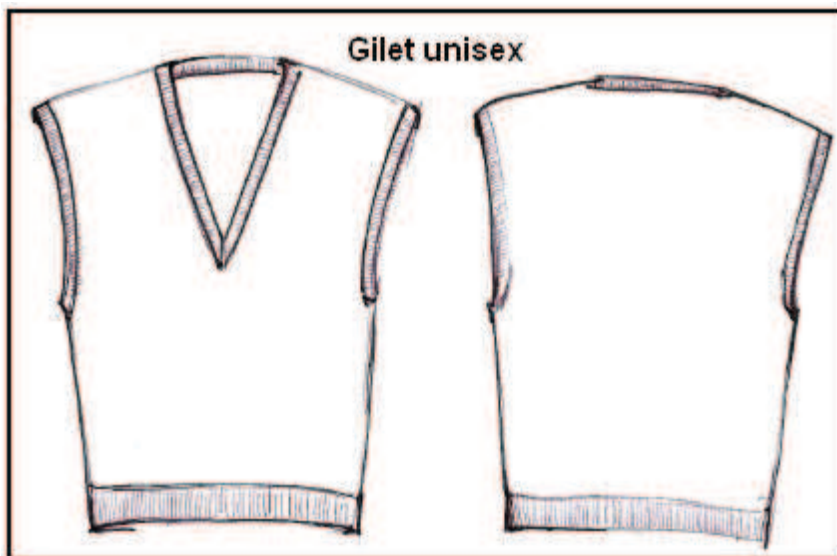
Uniformi polizia municipale e provinciale Toscana

Manutenzione:



Colore :

- polizia municipale [C06 - Blu notte.](#)
- polizia provinciale [C08 - Grigio.](#)

UO14 - Maglione Unisex Scollo V

Maglione unisex con scollo a "V" da indossare in alternativa alla giacca con camicia e cravatta durante i servizi interni.

Realizzato in tessuto a maglia rasata di pura lana vergine, pettinata, trattata irrestingibile con filato di titolo Nm 28/2 e macchina rettilinea finezza 12.

Bordo dello scollo di altezza 2 cm.

Bordi di contenimento del corpo e dei polsi realizzati in maglia a costa.

Il maglione ha applicazioni realizzate con [tessuto impermeabile e traspirante 106](#) :

- salvagomiti di dimensioni 10 x 22 cm.
- salvaspalle di dimensioni 15 x 26 cm (il salvaspalla sinistro ha, nella parte anteriore, un passante per l'applicazione della placca)
- spalline fermate con 2 bottoni [ME24](#).
- taschino porta-matite, sulla manica sinistra, di dimensione 11 x 15 cm.

Sul lato destro del petto è presente un velcro di dimensioni 2 x 8 cm per l'applicazione del logotipo.

Uniforme Ordinaria (UO)

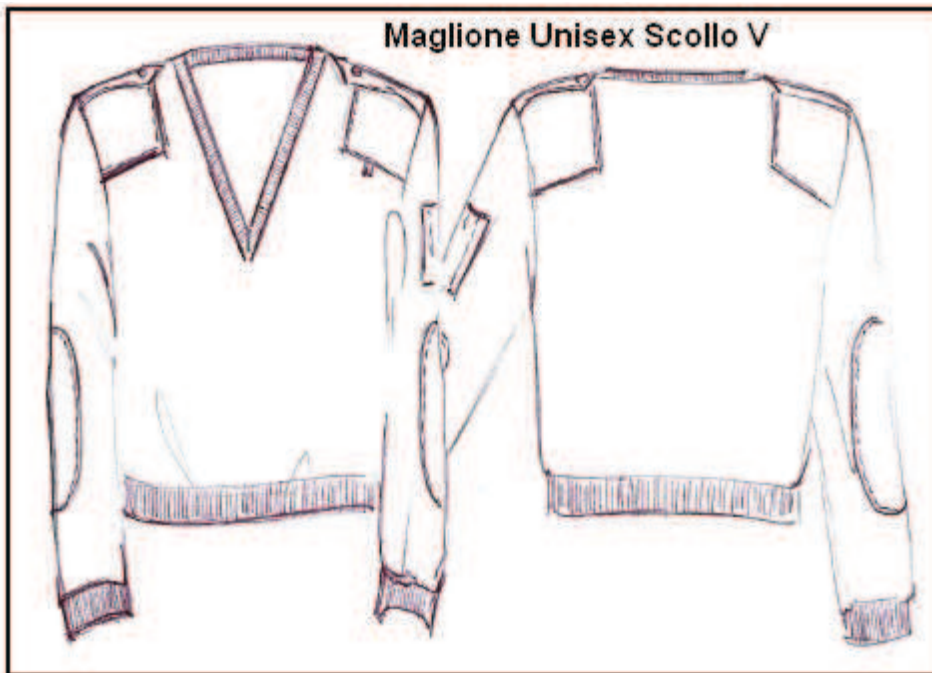

Manutenzione:



Colore :

- polizia municipale [C06 - Blu notte](#).
- polizia provinciale [C08 - Grigio](#).

UO15 - Maglione Unisex Collo Lupetto

Maglione unisex con collo "a lupetto" in tessuto a maglia rasata di pura lana vergine, pettinata, trattata irstringibile.

Realizzato con filato di titolo Nm 32/2 e macchina rettilinea finezza 12.

Apribile al centro, davanti, per mezzo di una zip ricoperta.

Il maglione è foderato e dotato di membrana antivento e traspirante.

Applicazioni, realizzate con il tessuto [T06 impermeabile e traspirante](#), per:

- salvagomiti di dimensioni 10 x 22 cm.
- salvaspalle di dimensioni 15 x 26 cm (il salvaspalla sinistro ha, nella parte anteriore, un passante per l'applicazione della placca).
- spalline fermate con 2 [bottoni ME24](#)
- sulla manica sinistra taschino portamatite di dimensione 11 x 15 cm.

Sul lato destro del petto è presente un velcro di dimensioni 2 x 8 cm per l'applicazione del logotipo.

Uniformi polizia municipale e provinciale Toscana



Manutenzione:



Colore :

- polizia municipale [C06 - Blu notte.](#)
- polizia provinciale [C08 - Grigio.](#)

UO16 - Maglione Unisex Collo Lupetto in Pile

In alternativa al maglione [UO15](#) può essere adottato un capo con caratteristiche analoghe realizzato in pile dotato di membrana antivento.

In questo caso il tessuto risulta costituito da tre strati:

- pile in poliestere all'esterno;
- strato funzionale impermeabile e traspirante;
- materiale di supporto in poliestere interno.

UO17 - Berretto Maschile

Berretto maschile di colore bianco.

Visiera, di spessore consistente, in nero lucido nella parte superiore ed in verde in quella inferiore.

Alzata ricurva verso l'alto al cui centro, davanti, è applicato il simbolo della polizia municipale e provinciale.

Nella parte verticale, rigida, è inserita una fascia di colore blu tipo millerighe per il ruolo agenti e damascata per i rimanenti ruoli.

Il soggolo varia a seconda del grado ed è fermato da n.2 bottoni del tipo [ME24](#).

Uniforme Ordinaria (UO)

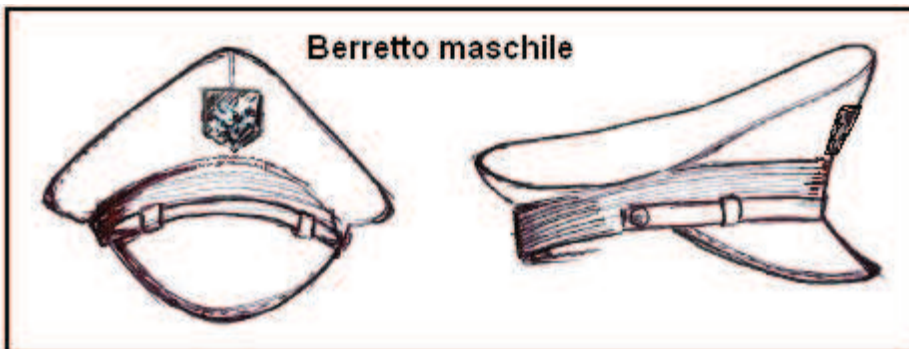

Il berretto è realizzato con il tessuto:

[T01 - Lana pettinata cordellino](#) per la versione invernale;

[T02 - Fresco lana](#) per la versione estiva.

Al berretto si può applicare la [foderina copricalotta gialla retroriflettente AV02](#).

Il berretto è corredato da foderine di ricambio in tessuto elasticizzato.

UO18 - Copricapo Femminile

Copricapo femminile di forma tronco conica di colore bianco con falda, di altro colore, ripiegata verso l'alto nelle parti laterali.

Al centro, davanti, è applicato il simbolo della polizia municipale e provinciale.

Nella parte posteriore, al centro, è applicato un bottone del tipo [ME24](#).

Nella parte verticale è inserita una fascia di colore blu tipo millerighe per il ruolo agenti e damascata per i rimanenti ruoli.

Alla base della capina è applicato un nastro tipo gros-grain, alto 2,5 cm, dello stesso colore della falda laterale, fermato al centro con un nodo piatto. I due lembi liberi del nastro misurano 8 cm.

Il soggolo varia a seconda del grado.

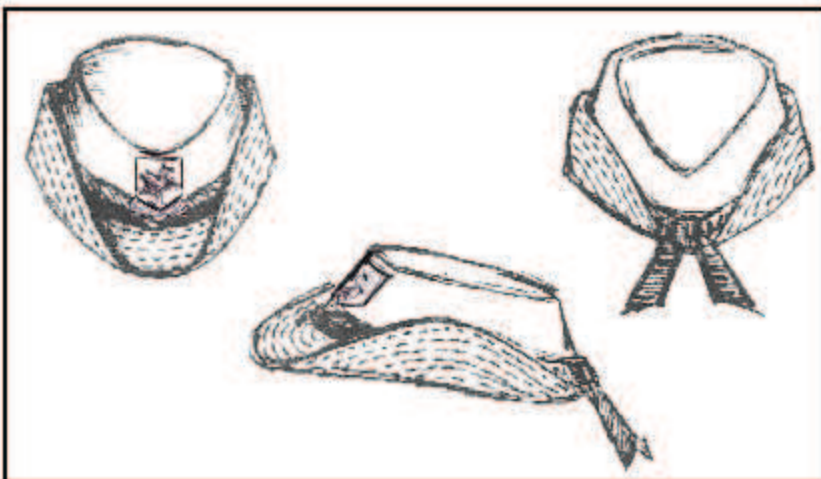

Il berretto è realizzato con tessuto:

[T01 - Lana pettinata cordellino](#) per la versione invernale

[T02 - Fresco lana](#) per la versione estiva.

Colore della falda laterale:

- polizia municipale [C06 - Blu notte](#).
- polizia provinciale [C08 - Grigio](#).

Uniformi polizia municipale e provinciale Toscana

UO19 - Cravatta

Cravatta unisex in tessuto tipo "shantung" in tinta unita.
La cravatta è priva di fregi o disegni.
La larghezza, nel punto di massima dimensione, è di 8 cm.

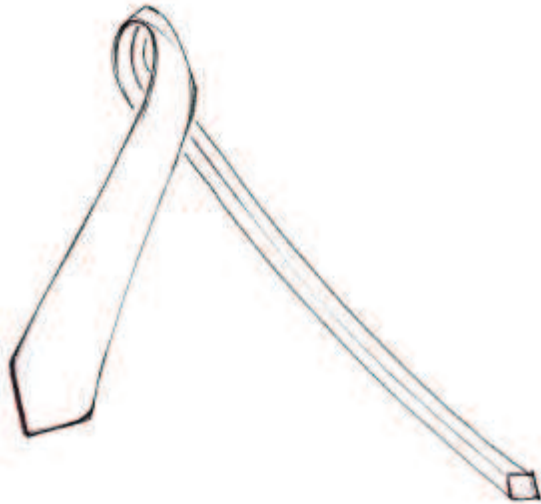

Colore :

- polizia municipale [C06 - Blu notte](#).
- polizia provinciale [C08 - Grigio](#).

~~UO20 - Fermacravatta~~

~~Fermacravatta di metallo, color argento, con pegaso al centro.~~

UO21 - Guanti

Guanti unisex, corti, in pelle di colore nero.



UO22 - Cintura Unisex

Cintura unisex, in pelle o poliammidel ad alta tenacità (esempio Cordura®) di altezza 3,5 cm.

Fibbia quadrata di 4 cm di lato, realizzata in metallo colore argento, recante il simbolo della polizia municipale e provinciale inscritto in un ipotetico quadrato di 3,5 cm di lato.



Colore :

- polizia municipale : nero.
- polizia provinciale : nero.

UO23 - Cinturone Unisex

Cinturone unisex, in pelle o poliammide ad alta tenacità (esempio Cordura®) di altezza 4,5 cm.

Fibbia rettangolare, di dimensioni 5 x 6,5 cm, in metallo color argento recante il simbolo della polizia municipale e provinciale inscritto in un quadrato ipotetico di 4 cm di lato.

E' dotato di tracolla, con attacco a tre punti, in pelle.

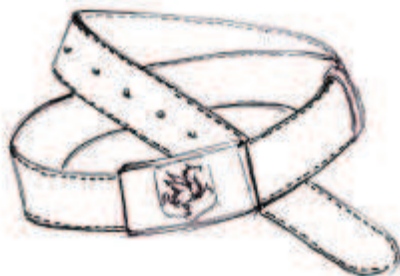

Colore :

- polizia municipale : bianco.
- polizia provinciale : nero.

Al cinturone sono assicurati [fondina, portacaricatore portamanette UO24](#).

UO24 - Buffetterie

Buffetterie costituite da fondina, portacaricatore e portamanette in pelle o in termoplastica preformata o in poliammide ad elevata tenacità con foggia adeguata per contenere le singole dotazioni.

La fondina deve essere dotata di un adeguato bottone di sgancio e blocco di sicurezza antiscippo ed il grilletto deve essere coperto.

Uniformi polizia municipale e provinciale Toscana

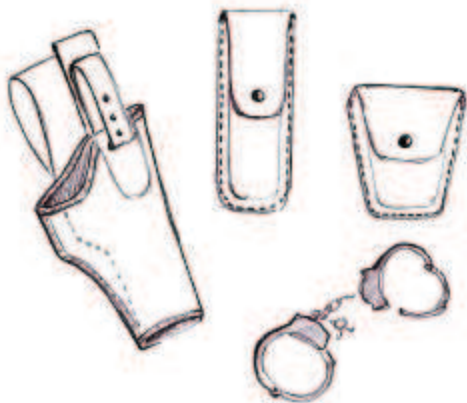

Colore :

- polizia municipale : bianco.
- polizia provinciale : nero.

U025 - Borsello

Borsello unisex realizzato in pelle bianca.

Dimensioni:

- altezza minima 25 cm; altezza massima 30 cm;
- larghezza minima 15 cm; larghezza massima 20 cm.

Mantice laterale.

Cinghia per tracolla rimovibile dal borsello.

Sul retro sono presenti due passanti di 5 cm di altezza (adeguati per l'eventuale passaggio del [cinturone unisex U023](#)).

Tasca a vista sul retro.

Fermagli di chiusura in metallo colore argento.

Sulla tasca anteriore è impresso il simbolo della polizia municipale e provinciale inscritto in un ipotetico quadrato avente lato di 5 cm.

Uniforme Ordinaria (UO)

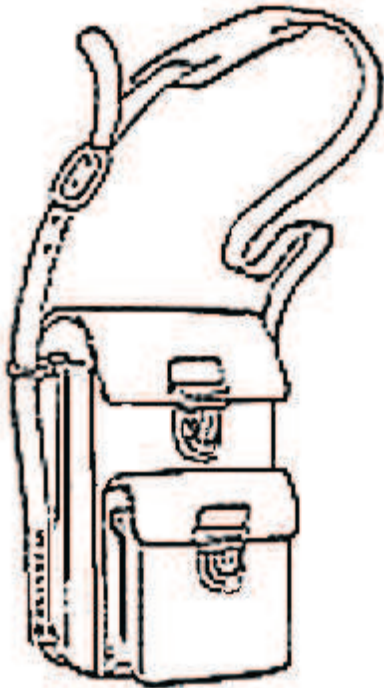

Il borsello può essere portato a tracolla o agganciato al [cinturone unisex UO23](#).

~~UO26 - Portadocumenti~~

~~Le amministrazioni possono dotarsi di un portadocumenti, mappe e portamatite. Il portadocumenti è un contenitore, coordinato con la buffetteria, di dimensioni ridotte rispetto al [borsello UO25](#), dotato di maggior mimetismo, provvisto di tracolla e di aggancio al [cinturone unisex UO23](#) (normale utilizzazione).~~

~~UO27 - Zaino~~

~~Zaino di tipo "tattico".
Dimensioni orientative 35x50x15 cm corrispondenti a circa 25 Litri di capienza.
Realizzato in poliammide ad alta tenacità, antistrappo ed impermeabile.
Colore [verde militare C04](#).~~

UO28 - Calze Maschili

Calza lunga invernale

Calze lunghe, misto lana (70% lana, 30% poliammide) a costine 7/3, rimagliate a mano e con tallone alto rinforzato.

Calza lunga estiva in cotone

Calze lunghe, puro cotone a costine 7/3, rimagliate a mano e con tallone alto rinforzato.

[Colore C06](#) - Blu notte per polizia municipale

[Colore C08](#) - Grigio per polizia provinciale

[Colore C10](#) - Nero per Uniforme di gala

Uniformi polizia municipale e provinciale Toscana

UO29 - Calze Femminili

Calze femminili collant, di colore neutro, trasparenti.

Sono previste le versioni:

- estiva da 20 den;
- invernale da 40 den.

U0 - Calzature

Le calzature devono garantire comfort: massima traspirabilità ed impermeabilità, antistaticità e capacità ammortizzante degli urti.

Le singole amministrazioni possono richiedere la marcatura CE, e la conformità alle norme:

- [UNI EN 344](#) (intesa come calzatura da lavoro);
- [UNI EN 20347](#) (intesa come calzatura per uso professionale);

UO30 - Scarpe Unisex

Scarpe unisex, in pelle nera, chiuse con stringhe.

Versione invernale dotata di membrana impermeabile e traspirante con suola in gomma con scolpitura.

Versione estiva con suola in gomma o in cuoio:

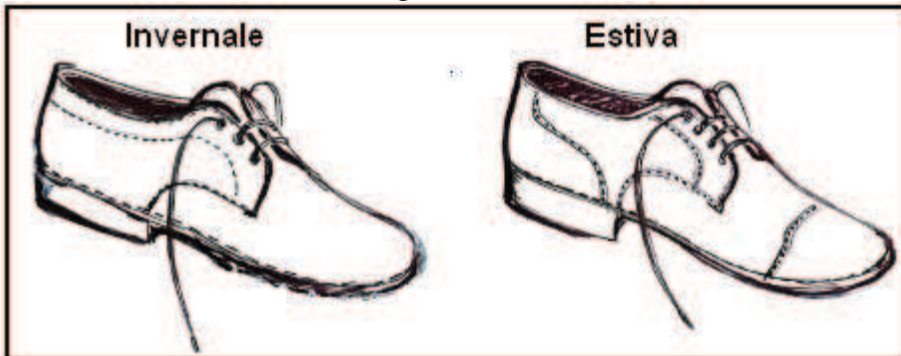

UO31 - Scarpe Femminili

Scarpe femminili, in pelle colore nero, suola in gomma antiscivolo.

Tacco altezza massima 3 cm.

Versione Invernale, accollata, dotata di membrana impermeabile e traspirante e suola in gomma:

Versione estiva, décolleté, con suola in gomma o in cuoio:

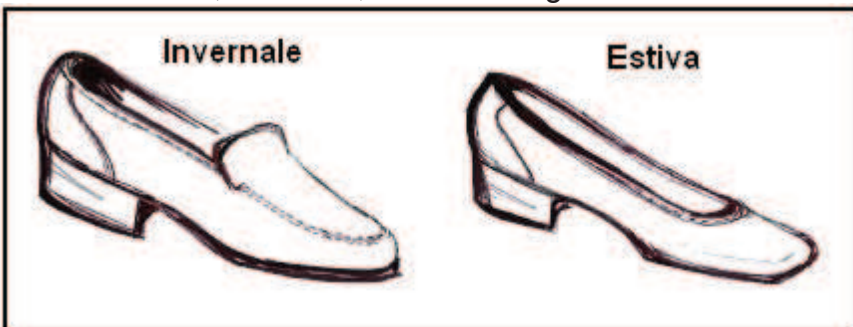

Per l'[uniforme di rappresentanza](#) e di [gala](#) è consentita l'utilizzazione di una versione con tacco anche superiore a 3 cm.

Uniforme Ordinaria (UO) **UO32 - Stivaletti Unisex**

Stivaletti provvisti di elasticatura laterale eventualmente dotate di cerniere.
In alternativa scarponcino "polacco" unisex altezza 15 cm allacciato tramite anelli passa laccio.

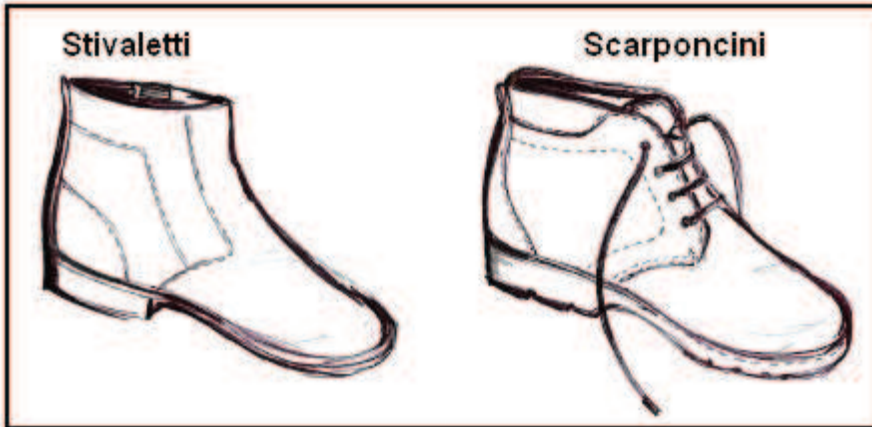

Tomaia in pelle nero pieno fiore.
Trattato idrorepellente e foderato con membrana impermeabile e traspirante.
Suola in gomma antistatica, antiscivolo e antiolio con tacco ammortizzante.

UO33 - Stivali Unisex

Stivale a mezza gamba realizzati in gomma di caucciù.
Fodera interna in materiale sintetico.
Suola con forte scolpitura, autopulente, antiscivolo con eventuale orientamento del disegno contrapposto tra suola e tacco.



La versione invernale è dotata di membrana in neoprene ad alta densità per aumentare la coibenza termica.
Colore:

Uniformi polizia municipale e provinciale Toscana

- nero per la polizia municipale.
- [verde militare C04](#) per la polizia provinciale.

U034 - Scarpe Trekking Vedere scheda tecnica-allegato n.8

Scarpe da Trekking, unisex.

~~Rivestimento interno con membrana traspirante, imbottitura auto modellante, plantare rimovibile.~~

~~Suola in gomma fortemente scolpita antiscivolo ed autopulente.~~



~~Pedula in pelle, tomaia in nubuk idrorepellente.~~

Le singole amministrazioni possono adottare scarpe estive più leggere con porzioni di tomaia realizzata in poliammide ad alta tenacità.

Colore :

- polizia provinciale [C08 - Grigio](#).

~~U035 - Stivale a coscia~~

~~Stivale tutta coscia realizzati in gomma di caucciù con membrana termica in neoprene ad alta densità.~~

~~Cuciture termosaldate.~~

~~Suola rinforzata in acciaio.~~

~~Suola con forte scolpitura, autopulente, antiscivolo con eventuale orientamento del disegno contrapposto tra suola e tacco.~~

~~Attacco regolabile con velcro per agganciarlo alla cintura~~

Uniforme Ordinaria (UO)



Colore:

- polizia provinciale ~~verde militare C04~~.

3 Servizio Automontato (AM)

Uniforme per reparti che espletano, in maniera continuativa, il servizio automontato.

Oltre ai capi previsti per l'[uniforme ordinaria](#):

[AM01](#) - Pantaloni elasticizzati

[AM02](#) - Giaccone impermeabile unisex

[AM03](#) - Polo

[AM04](#) - Maglione collo alto unisex

[AM05](#) - Maglione collo alto in pile

[AM06](#) - Giubbotto estivo

[AM07](#) - Stivali

Uniformi polizia municipale e provinciale Toscana

AM01 - Pantaloni Elasticizzati

Pantaloni elasticizzati, aderenti dal ginocchio alla caviglia, con entrogamba rinforzato. Taglio classico alla "cavallerizza", sagomatura sui fianchi, lunghezza fino alle caviglie, finiti con fettuccia di cotone sul fondo di lunghezza adeguata per l'allacciatura. Sul fondo è presente uno spacchetto di circa cm 10 chiuso con velcro.

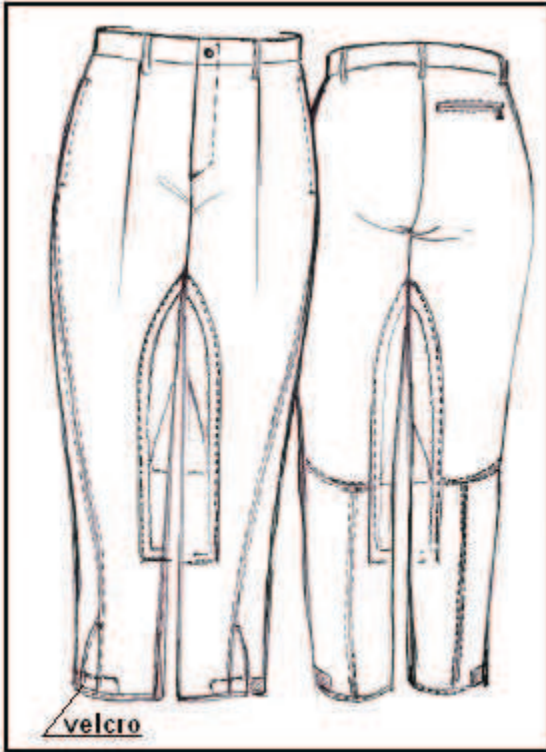

Il pantalone deve essere indossato con gli [stivali AM07](#).

Realizzato con:

- tessuto [T07 elasticizzato per la versione invernale](#);
- tessuto [T08 elasticizzato per la versione estiva](#).

Colore :

- polizia municipale [C06 - Blu notte](#)
- polizia provinciale [C08 - Grigio](#)

~~AM02 - Giaccone Impermeabile Unisex~~

~~Giaccone realizzato con tessuto impermeabile e traspirante e dotato di imbottitura estraibile.~~

~~Chiusura con cerniera a doppio cursore (doppia battuta, antiacqua ed antivento), nascosta da una patta fermata con 6 bottoni a pressione.~~

~~Cintura a nastro, in vita, di altezza 4 cm, con fibbia ad aggancio rapido e passanti adeguati all'inserimento del [cinturone unisex UO23](#).~~

~~Manica a giro sceso con elasticatura nel fondo e laccino con bottone a pressione per la chiusura del polso.~~

~~Cappuccio rimovibile fermato con 3 bottoni a pressione (il cappuccio deve essere sufficientemente ampio per contenere il cappello).~~

~~Tasche con zip orizzontali, coperte da pattine lunghe circa 25 cm, fermate con un bottone a~~

Servizio Automontato (AM)

pressione.

~~Taschini con pattina, fermati con 2 bottoni a pressione. Taschino sinistro dotato di aggancio per placca.~~

~~Tasca interna.~~

~~Spalline fermate con bottone a pressione.~~

~~Logotipo, su due righe, nella zona centrale del retro e, su una riga, sulla destra del davanti.~~

~~La giacca interna, a maniche lunghe, facente funzione di imbottitura, totalmente asportabile, fissata al giaccone mediante una zip, è dotata di due tasche chiuse con bottone a pressione.~~

~~Sia il giaccone, sia l'imbottitura estraibile, sono dotati di un'apertura per il passaggio della cinghia di attacco della fondina.~~

~~Tutte le cuciture, nella parte interna della giacca, sono impermeabilizzate, mediante termosaldatura, con nastro idoneo a garantire la perfetta aderenza e tenuta e tali caratteristiche devono essere mantenute anche dopo 5 lavaggi in acqua e 5 lavaggi a secco.~~

~~Tutti i bottoni sono del tipo [BP01](#).~~



~~Realizzato con tessuto [T06 accoppiato impermeabile e traspirante](#) e foderato con tessuto in fibra sintetica avente massa areica di circa 80 g/m².~~

~~La giacca interna, isotermica, è trapuntata ed imbottita con ovatta in fibra sintetica ad~~

Uniformi polizia municipale e provinciale Toscana

~~elevata coibenza termica (CLO > 1,5).~~

~~Colore del tessuto e dei bottoni:~~

- ~~• polizia municipale [C06 - Blu notte.](#)~~
- ~~• polizia provinciale [C08 - Grigio.](#)~~

AM03 - Polo

Maglia polo in cotone realizzata con intreccio Piquet (nido d'ape) per corpo e maniche e costina per colletto e bordo manica.

Scollo chiuso con n.2 bottoni del tipo [PL1601](#).

Dotata, a sinistra sul davanti, di un velcro di dimensioni idonee per applicare il grado.

Logotipo, su due righe, nella zona centrale del retro e, su una riga, sulla destra del davanti.



Realizzata in [tessuto T09](#).

Colore:

- polizia municipale [C07 - Celeste.](#)
- polizia provinciale [C09 - Grigio chiaro.](#)

Servizio Automontato (AM) **AM04 - Maglione Collo Alto Unisex**

Maglione in tessuto a costa inglese di pura lana vergine, pettinata, trattata irrestringibile a collo alto (lunghezza totale 15 cm).

Realizzato con filati Nm 48/2 con finezza macchina 10.

Bordi e fondo del corpo in maglia a costa.

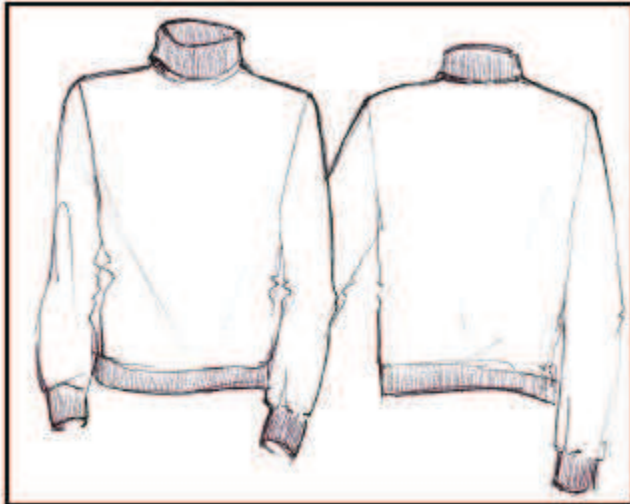

Colore :

- polizia municipale [C06 - Blu notte](#).
- polizia provinciale [C08 - Grigio](#).

AM05 - Maglione Collo Alto Unisex in Pile

In alternativa al [maglione a collo alto AM04](#), le singole amministrazioni possono dotarsi di analogo indumento realizzato in tessuto a maglia pile in poliestere, anti-vento a tre strati, avente peso di 300 g/m² circa.

AM06 - Giubbotto Estivo

Giubbotto estivo tipo "bomber".

Abbottonatura a cerniera nascosta, bordatura elastica a filza alta 4 cm al corpo ed ai polsi. Spalline fermate da bottoni a pressione [BP01](#).

Tasche a taglio (tipo "pistagna"), oblique nella parte inferiore e con pattina nella parte superiore.

Taschino porta penne sulla manica sinistra.

Logotipo, su due righe, nella zona centrale del retro e, su una riga, sulla destra del davanti.

Il capo può essere dotato di manicotti retroriflettenti, estraibili dalle maniche, tramite cerniera.

Uniformi polizia municipale e provinciale Toscana

Realizzato in tessuto [T06 Impermeabile e traspirante](#).

Foderato con tessuto traforato a maglia in catena, 100% Poliestere, peso 80-90 g/m².

Colore :

- polizia municipale [C06 - Blu notte](#).
- polizia provinciale [C08 - Grigio](#).

AM07 - Stivali

Stivali in pelle nera, con cerniera laterale.

Dotati di membrana impermeabile e traspirante.

Profilo retroriflettente trasversale, sul lato esterno, alto almeno cm 2 e tale da assicurare una superficie retroriflettente di almeno 0,02 m².

La calzatura deve avere la marcatura CE e deve essere dotata di certificato di conformità alle norme [UNI EN 344 ed UNI EN ISO 20347](#).



Coibentati, mediante fodera termica, nella versione invernale.

4 Servizio Motomontato (MM)

Uniforme per reparti che espletano, in maniera continuativa, il servizio motomontato.

Oltre ai capi previsti per l'[uniforme ordinaria](#):

[MM01](#) - Pantaloni elasticizzati

[MM02](#) - Giaccone impermeabile unisex

[MM03](#) - Polo

[MM04](#) - Maglione collo alto unisex

[MM05](#) - Maglione collo alto unisex in pile

[MM06](#) - Giubbotto estivo

[MM07](#) - Stivali

[MM08](#) - Casco

[MM09](#) - Berretto "base-ball"

[MM10](#) - Guanti da motociclista

[MM11](#) - Occhiali da sole

MM01 - Pantaloni Elasticizzati

Pantaloni elasticizzati, aderenti dal ginocchio alla caviglia, con entrogamba rinforzato.

Taglio classico alla "cavallerizza", sagomatura sui fianchi, lunghezza fino alle caviglie, finiti con fettuccia di cotone sul fondo di lunghezza adeguata per l'allacciatura.

Sul fondo è presente uno spacchetto di circa cm 10 chiuso con velcro.

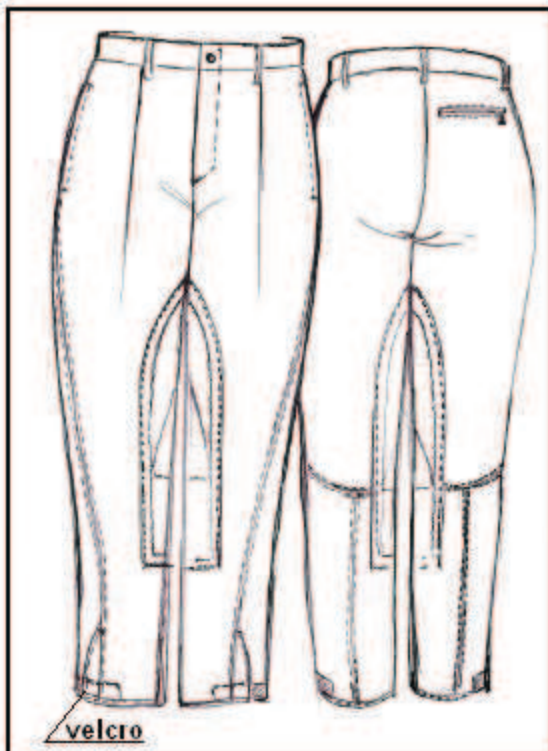

Le singole amministrazioni possono prevedere la presenza di speciali tasche atte ad accogliere imbottiture rimovibili.

Il pantalone deve essere indossato con gli [stivali MM07](#).

Realizzato con:

- tessuto [T07 elasticizzato per la versione invernale](#);

Uniformi polizia municipale e provinciale Toscana

- tessuto [T08 elasticizzato per la versione estiva](#).

Colore :

- polizia municipale [C06 - Blu notte](#)
- polizia provinciale [C08 - Grigio](#)

MM02 - Giaccone Impermeabile Unisex Vedere scheda tecnica-allegato n.3

~~Giaccone impermeabile unisex da motociclista, realizzato con tessuto ad alta tenacità e resistenza ad usura.~~

~~Internamente foderato con intercapedine in membrana impermeabile traspirante e con imbottitura realizzata con fibra ad alta coibenza termica.~~

~~Tasche per protezioni estraibili (conformi alla norma UNI EN 1621) nella schiena, nelle spalle e nei gomiti.~~

~~Tutte le cuciture nella parte interna della giacca sono impermeabilizzate, mediante termosaldatura, con nastro idoneo a garantire la perfetta aderenza e tenuta e tali caratteristiche devono essere mantenute anche dopo 5 lavaggi in acqua e 5 lavaggi a secco.~~

~~Logotipo, su due righe, nella zona centrale del retro e, su una riga, sulla destra del davanti realizzato in caratteri di colore grigio chiaro su fondo retroriflettente bianco.~~



~~Certificazioni del capo:~~

- ~~[UNI EN 340 - UNI EN 343](#) 1° categoria~~

~~Tessuto esterno [T15 in poliammide](#).~~

Colore :

- polizia municipale [C06 - Blu notte](#).
- polizia provinciale [C08 - Grigio](#).

Servizio Motomontato (MM) **MM03 - Polo**

Maglia polo in cotone realizzata con intreccio Piquet (nido d'ape) per corpo e maniche e costina per colletto e bordo manica.

Scollo chiuso con n.2 bottoni del tipo [PL 1601](#).

Dotata, a sinistra sul davanti, di un velcro di dimensioni idonee per applicare il grado.

Logotipo, su due righe, nella zona centrale del retro e, su una riga, sulla destra del davanti.



Realizzata in tessuto [T09](#).

Colore:

- polizia municipale [C07 - Celeste](#).
- polizia provinciale [C09 - Grigio chiaro](#).

Uniformi polizia municipale e provinciale Toscana**~~MM04 - Maglione Collo Alto Unisex~~**

~~Maglione in tessuto a costa inglese di pura lana vergine, pettinata, trattata irrestringibile a collo alto (lunghezza totale collo non ripiegato 15 cm).~~

~~Realizzato con filati Nm 48/2 con finezza macchina 10.~~

~~Bordi e fondo del corpo in maglia a costa.~~

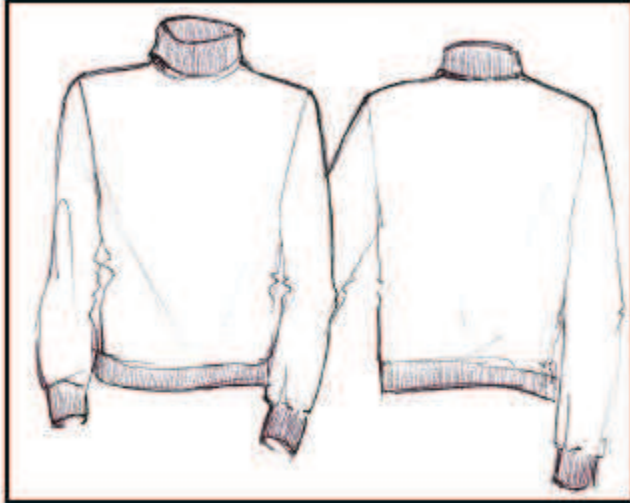

Colore :

- ~~polizia municipale [C06 - Blu notte](#).~~
- ~~polizia provinciale [C08 - Grigio](#).~~

~~MM05 - Maglione Collo Alto Unisex in Pile~~

~~In alternativa al [maglione a collo alto MM04](#), le singole amministrazioni possono dotarsi di analogo indumento realizzato in tessuto a maglia pile in poliestere, anti-vento a tre strati, avente peso di 300 g/m² circa.~~

MM06 - Giubbotto Estivo Vedere scheda tecnica- allegato n.4

~~Giubbotto estivo tipo "bomber".~~

~~Abbottonatura a cerniera nascosta, bordatura elastica a filza alta 4 cm al corpo ed ai polsi.~~

~~Spalline fermate da bottoni a pressione [BP01](#).~~

~~Tasche a taglio (tipo "pistagna"), oblique nella parte inferiore e con pattina nella parte superiore.~~

~~Taschino porta-penne sulla manica sinistra.~~

~~Logotipo, su due righe, nella zona centrale del retro e, su una riga, sulla destra del davanti.~~

~~Il capo può essere dotato di manicotti retroriflettenti, estraibili dalle maniche, tramite cerniera.~~

Servizio Motomontato (MM)



~~Realizzato in tessuto [T06 Impermeabile e traspirante](#).~~

~~Foderato con tessuto traforato a maglia in catena, 100% Poliestere, peso 80-90 g/m².~~

Colore :

- polizia municipale [C06 - Blu notte](#).
- polizia provinciale [C08 - Grigio](#).

MM07 - Stivali

~~Stivali in pelle nera, con cerniera laterale.~~

~~Dotati di membrana impermeabile e traspirante.~~

~~Profilo retroriflettente trasversale, sul lato esterno, alto almeno cm 2 e tale da assicurare una superficie retroriflettente di almeno 0,02 m².~~

~~La calzatura deve avere la marcatura CE e deve essere dotata di certificato di conformità alle norme [UNI EN 344](#) ed [UNI EN ISO 20347](#).~~



~~Coibentati, mediante fodera termica, nella versione invernale.~~

Uniformi polizia municipale e provinciale Toscana**MM08 - Casco**

Casco semintegrale da motociclista, di colore bianco, con simbolo nella parte anteriore. In alternativa casco con mentoliera sollevabile.

Omologato secondo le norme europee di riferimento (marchio di omologazione internazionale cucito sul sottogola "E3" preceduto da 04 che indica l'emendamento ECE/ONU 22-04).



Sul casco deve essere applicata una striscia, in materiale retroriflettente, di altezza non inferiore a 3 cm.

MM09 - Berretto tipo "baseball"

Berretto "tipo baseball".

Reca nella parte anteriore la scritta polizia municipale e provinciale, di altezza 1 cm, disposta orizzontalmente, stampata in argento.

Nella parte posteriore è presente un dispositivo per la regolazione della taglia.

Logotipo, su una riga, nella zona centrale del davanti realizzato in caratteri di [colore rosso C01](#).

Simbolo della polizia municipale e provinciale applicato nella zona anteriore centrale.

Versione Estiva

In tessuto [T12 cotone rip stop](#) per la versione estiva.

Versione Invernale

In tessuto [T06 impermeabilizzato traspirante](#) con imbottitura interna e copri orecchie nella versione invernale:

Imbottitura con ovatta in poliestere ad elevata coibenza termica e massa areica di circa 30 g/m².

Colore :

- polizia municipale [C06 - Blu notte](#).
- polizia provinciale [C08 - Grigio](#).

MM10 - Guanti da Motociclista

Guanti da motociclista di colore nero a 5 dita dotati di manicotto impermeabile. Protezioni termoformate su dita, nocche e dorso in materiali compositi (resine termoplastiche e fibre).

Inserto di rinforzo nella zona del palmo.

Membrana impermeabile e traspirante.

Zona tra indice e pollice ad elevata elasticità.

Cinturino antiscalzamento per regolare la chiusura.

I guanti devono avere la marcatura CE e devono essere dotati di certificato di conformità alle norme [UNI EN 420](#), [UNI EN 388](#).

Uniformi polizia municipale e provinciale Toscana

Imbottitura termica, nella versione invernale, conforme alla norma [UNI EN 511](#)

MM11 - Occhiali da Sole

Occhiali da sole con montatura di colore nero in materiale ad elevata elasticità.

Teminali in materiale silicónico antiscivolo.

Preferenziale: sistema di aggancio lenti che consente una rapida e semplice sostituzione delle lenti stesse e trattamento anti-appannamento.

**5 Servizio a Cavallo (SC)**

Uniforme per reparti che espletano, in maniera continuativa, il servizio a cavallo.

Oltre ai capi previsti per l'[uniforme ordinaria](#):

[SC01](#) - Giaccone

[SC02](#) - Mantella

[SC03](#) - Polo

[SC04](#) - Pantaloni alla cavallerizza

[SC05](#) - Stivali alla cavallerizza

[SC06](#) - Giubbotto estivo

[SC07](#) - Casco tecnico da equitazione

[SC08](#) - Guanti corti

[SC09](#) - Sella e finimenti

[SC10](#) - Gualdrappa

Servizio a Cavallo (SC) **SC01 - Giaccone**

Giaccone con chiusura a cerniera a doppio cursore (doppia battuta, antiacqua ed antivento), nascosta da una patta fermata con bottoni a pressione.

N.2 spacchi laterali posteriori a soffiato che iniziano dal punto di vita, chiudibili con cerniera. Realizzato con tessuto impermeabile, traspirante e facilmente lavabile.



Colore :

- polizia municipale [C06 - Blu notte.](#)
- polizia provinciale [C08 - Grigio.](#)

Uniformi polizia municipale e provinciale Toscana

SC02 - Mantella

Mantella a mezza ruota in panno.
Chiusa con 4 bottoni in metallo [ME32](#).



Colore :

- polizia municipale [C06 - Blu notte](#).
- polizia provinciale [C08 - Grigio](#).

Foderata nel colore [C03 - Azzurro](#).

~~SC03 - Polo~~

~~Maglia polo in cotone realizzata con intreccio Piquet (nido d'ape) per corpo e maniche e costina per colletto e bordo manica.~~

~~Scollo chiuso con n.2 bottoni del tipo [PL1601](#).~~

~~Dotata, a sinistra sul davanti, di un velcro di dimensioni idonee per applicare il grado.~~

~~Logotipo, su due righe, nella zona centrale del retro e, su una riga, sulla destra del davanti.~~

Servizio a Cavallo (SC)



Realizzata in tessuto T09.

Colore:

- ~~polizia municipale C07 - Celeste.~~
- ~~polizia provinciale C09 - Grigio chiaro.~~

~~SC04 - Pantaloni alla Cavallerizza~~

~~Pantaloni alla cavallerizza in tessuto elasticizzato.~~

~~Il pantalone deve essere indossato con gli stivali SC05.~~

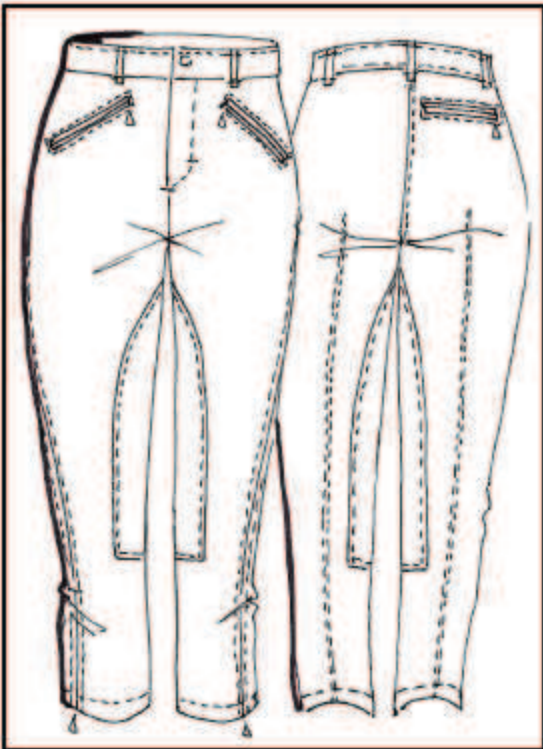

Colore:

- ~~polizia municipale C06 - Blu notte.~~

Uniformi polizia municipale e provinciale Toscana

- ~~polizia provinciale [C08 - Grigio](#).~~

SC05 - Stivali alla Cavallerizza

Stivali in cuoio, vitello pieno fiore, di colore nero.
Cerniera posteriore.

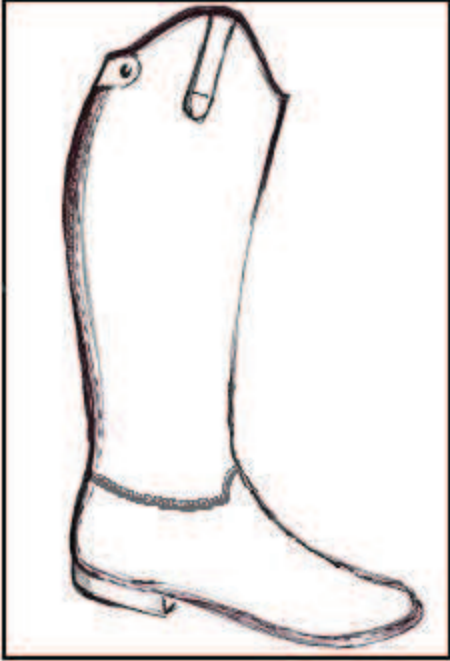

Gli stivali sono completi di speroni colore argento.

~~SC06 - Giubbotto Estivo~~

~~Giubbotto estivo tipo "bomber".~~

~~Abbottonatura a cerniera nascosta, bordatura elastica a filza alta 4 cm al corpo ed ai polsi.~~

~~Spalline fermate da bottoni a pressione [BP01](#).~~

~~Tasche a taglio (tipo "pistagna"), oblique nella parte inferiore e con pattina nella parte superiore.~~

~~Taschino porta-penne sulla manica sinistra.~~

~~Logotipo, su due righe, nella zona centrale del retro e, su una riga, sulla destra del davanti.~~

~~Il capo può essere dotato di manicotti retroriflettenti, estraibili dalle maniche, tramite cerniera.~~

Servizio a Cavallo (SC)



~~Realizzato in tessuto [T06 Impermeabile e traspirante](#).~~

~~Foderato con tessuto traforato a maglia in catena, 100% Poliestere, peso 80-90 g/m².~~

~~Colore :~~

- ~~• polizia municipale [C06 - Blu notte](#).~~
- ~~• polizia provinciale [C08 - Grigio](#).~~

SC07 - Casco Tecnico da Equitazione

Casco tecnico da equitazione.

Nella parte anteriore è apposto il simbolo della polizia municipale e provinciale.

Omologato secondo la norma [UNI EN 1384](#).

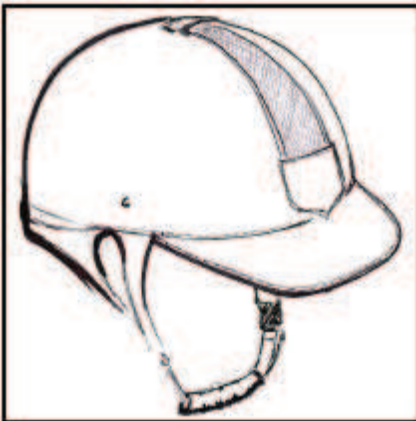

Colore nero.

 Uniformi polizia municipale e provinciale Toscana

SC08 - Guanti Corti

Guanti da equitazione corti (senza dita) in nappa di colore nero sul palmo e dorso in tessuto elasticizzato.

~~**SC09 - Sella e Finimenti**~~

~~Sella e finimenti in cuoio naturale.~~

~~**SC10 - Gualdrappa**~~

~~Gualdrappa in panno.~~

~~Bordatura su tutti i lati, alta 4 cm, di colore argento.~~

~~Riporta il simbolo della polizia municipale e provinciale inscritto in un ipotetico quadrato avente 12 cm di lato.~~

~~Il logotipo da dimensioni 4 x 16 cm ed è realizzato con caratteri di colore rosso su fondo colore argento.~~

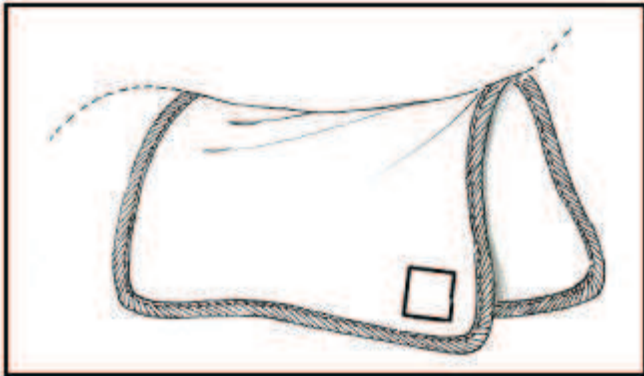

Colore :

- ~~polizia municipale C06 - Blu notte.~~
- ~~polizia provinciale C08 - Grigio.~~

6 Servizio in Bicicletta (SB)

Uniforme per reparti che espletano, in maniera continuativa, il servizio in bicicletta.

Oltre ai capi previsti per l'[uniforme ordinaria](#):

[SB01](#) - Pantaloni elasticizzati

[SB02](#) - Pantaloni estivi "bermuda"

[SB03](#) - Polo

[SB04](#) - Maglione collo alto unisex

[SB05](#) - Maglione collo alto unisex in pile

[SB06](#) - Giubbotto estivo "bomber"

[SB07](#) - Calzatura tecnica

[SB08](#) - Casco protettivo

[SB09](#) - Berretto "base-ball"

[SB10](#) - Guanti da ciclista

[SB11](#) - Occhiali da sole

[SB12](#) - Calza lunga unisex

[SB13](#) - Giacca antipioggia

SB01 - Pantaloni Elasticizzati

Pantaloni elasticizzati, aderenti dal ginocchio alla caviglia, con entrogamba rinforzato. Taglio classico alla "cavallerizza", sagomatura sui fianchi, lunghezza fino alle caviglie, finiti con fettuccia di cotone sul fondo di lunghezza adeguata per l'allacciatura.

Sul fondo è presente uno spacchetto di circa cm 10 chiuso con velcro.

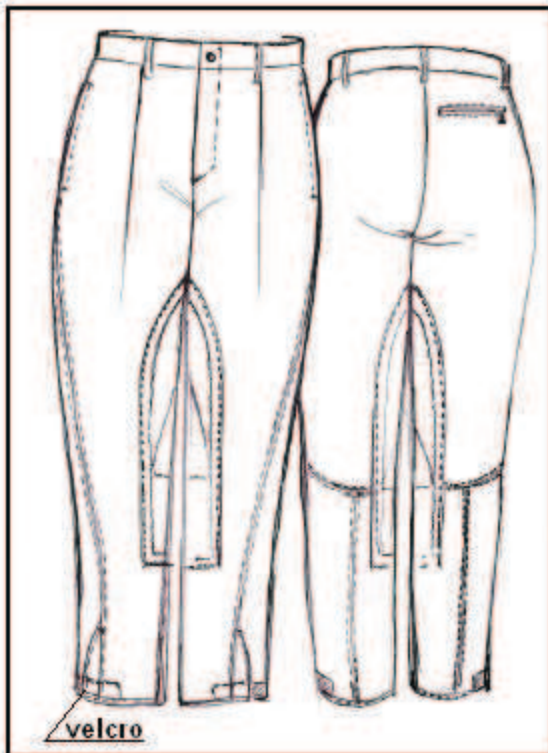

Realizzato con:

- tessuto [T07 elasticizzato per la versione invernale](#);
- tessuto [T08 elasticizzato per la versione estiva](#).

Uniformi polizia municipale e provinciale Toscana

Colore :

- polizia municipale [C06 - Blu notte](#)
- polizia provinciale [C08 - Grigio](#)

SB02 - Pantaloni Estivi Corti

Pantaloni estivi corti tipo "bermuda".

Realizzati con tessuto poliestere elasticizzato.

Dotati di due tasche anteriori aperte, due tasche posteriori chiuse con zip e di due tasche laterali con pattina chiusa con velcro.

Rinforzati, al cavallo, contro gli sfregamenti.

Passanti di altezza 5 cm (adeguati al passaggio del [cinturone unisex UO23](#)).

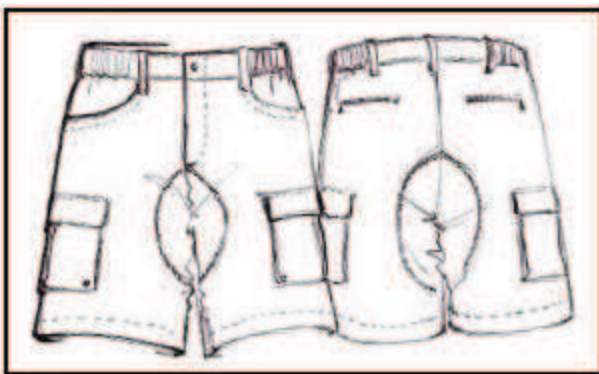

Colore :

- polizia municipale [C06 - Blu notte](#).
- polizia provinciale [C08 - Grigio](#).

~~SB03 - Polo~~

~~Maglia polo in cotone realizzata con intreccio Piquet (nido d'ape) per corpo e maniche e costina per colletto e bordo manica.~~

~~Scollo chiuso con n.2 bottoni del tipo [PL 1601](#).~~

~~Dotata, a sinistra sul davanti, di un velcro di dimensioni idonee per applicare il grado.~~

~~Logotipo, su due righe, nella zona centrale del retro e, su una riga, sulla destra del davanti.~~

Servizio in Bicicletta (SB)



Realizzata in tessuto T09.

Colore:

- ~~polizia municipale C07 - Celeste~~.
- ~~polizia provinciale C09 - Grigio chiaro~~.

~~SB04 - Maglione Collo Alto Unisex~~

~~Maglione in tessuto a costa inglese di pura lana vergine, pettinata, trattata irstringibile a collo alto (lunghezza totale 15 cm).~~

~~Realizzato con filati Nm 48/2 con finezza macchina 10.~~

~~Bordi e fondo del corpo in maglia a costa.~~

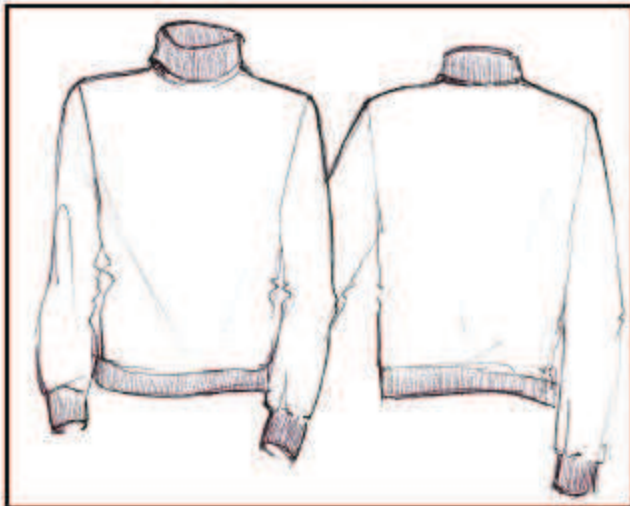

Colore:

- ~~polizia municipale C06 - Blu notte~~.
- ~~polizia provinciale C08 - Grigio~~.

Uniformi polizia municipale e provinciale Toscana

SB05 - Maglione Collo Alto Unisex in Pile

In alternativa al [maglione a collo alto SB04](#), le singole amministrazioni possono dotarsi di analogo indumento realizzato in tessuto a maglia pile in poliestere, anti-vento a tre strati, avente peso di 300 g/m² circa.

SB06 - Giubbotto Estivo

Giubbotto estivo tipo "bomber".

Abbottonatura a cerniera nascosta, bordatura elastica a filza alta 4 cm al corpo ed ai polsi. Spalline fermate da bottoni a pressione [BP01](#).

Tasche a taglio (tipo "pistagna"), oblique nella parte inferiore e con pattina nella parte superiore.

Taschino porta-penne sulla manica sinistra.

Logotipo, su due righe, nella zona centrale del retro e, su una riga, sulla destra del davanti.

Il capo può essere dotato di manicotti retroriflettenti, estraibili dalle maniche, tramite cerniera.



Realizzato in tessuto [T06 Impermeabile e traspirante](#).

Foderato con tessuto traforato a maglia in catena, 100% Poliestere, peso 80-90 g/m².

Colore:

- polizia municipale [C06 - Blu notte](#).
- polizia provinciale [C08 - Grigio](#).

SB07 - Calzatura Tecnica

Calzatura tecnica di colore nero con suola in gomma.

Tallone rinforzato in resina.

Porta lacci per mantenere in ordine i lacci.

Nei casi in cui sia previsto l'uso di pedali con aggancio, è dotata di intersuola in E.V.A. e di piastra della suola con facile rimozione e facile installazione delle tacchette.

Servizio in Bicicletta (SB)

**SB08 - Casco Protettivo**

Casco protettivo, di colore bianco, con simbolo nella parte anteriore.
Calotta esterna, in policarbonato, provvista di un adeguato sistema di areazione e regolazione occipitale.
Peso inferiore a 300 g nella taglia S
Conformità alla normativa [UNI EN 1078](#).



Al casco si può applicare la speciale [foderina copricalotta gialla retroriflettente AV02](#).

~~SB09 - Berretto tipo "baseball"~~

~~Berretto "tipo baseball".~~

~~Reca nella parte anteriore la scritta polizia municipale e provinciale, di altezza 1 cm, disposta orizzontalmente, stampata in argento.~~

~~Nella parte posteriore è presente un dispositivo per la regolazione della taglia.~~

~~Logotipo, su una riga, nella zona centrale del davanti realizzato in caratteri di [colore rosso C01](#).~~

~~Simbolo della polizia municipale e provinciale applicato nella zona anteriore centrale.~~

~~**Versione Estiva**~~

Uniformi polizia municipale e provinciale Toscana

In tessuto T12 cotone rip stop per la versione estiva.

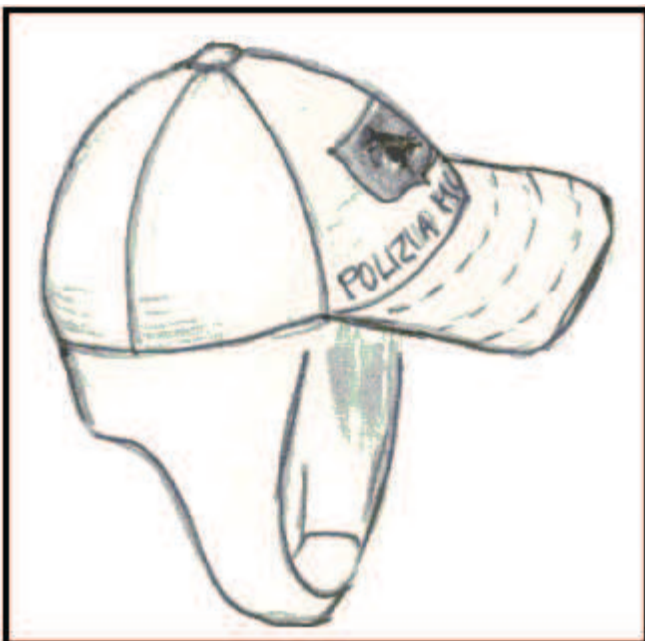
Versione Invernale

In tessuto T06 impermeabilizzato traspirante con imbottitura interna e copri orecchie nella versione invernale:

Imbottitura con ovatta in poliestere ad elevata coibenza termica e massa areica di circa 30 g/m².

Colore :

- polizia municipale C06 - Blu notte.
- polizia provinciale C08 - Grigio.

SB10 - Guanti da Ciclista**Guanti da ciclista estivi corti colore nero.**

Design e fit anatomico con inserto traspirante, in rete elastica, sul dorso.

Palmo imbottito in gel anatomico e rinforzato.

Spugna tergisudore sul pollice.

Chiusura con velcro ed eventuali anelli pull-off tra le dita.

**Guanti da ciclista invernali colore nero.**

I guanti invernali, a dita lunghe, sono dotati di una membrana elastica micro-porosa posizionata tra il tessuto esterno e quello interno per garantire la massima traspirabilità e resistenza al vento.

Palmo in materiale sintetico con rinforzo in Kevlar, dorso in poliammide elastico ad elevata tenacità e neoprene con rinforzi elastici.

Spugna tergisudore sul pollice.

Chiusura con velcro.

~~**SB11 - Occhiali da Sole**~~~~Occhiali da sole con montatura di colore nero in materiale ad elevata elasticità.~~~~Terminali in materiale silconico antiscivolo.~~~~Preferenziale: sistema di aggancio lenti che consente una rapida e semplice sostituzione delle lenti stesse e trattamento anti-appannamento.~~**SB12 - Calza Lunga Unisex****Calza lunga estiva in cotone di colore bianco**

Calze lunghe, puro cotone a costine 7/3, rimagliate a mano e con tallone alto rinforzato.

Calza lunga invernale di colore blu

Calze lunghe, misto lana (70% lana, 30% poliammide) a costine 7/3, rimagliate a mano e

Uniformi polizia municipale e provinciale Toscana

con tallone alto rinforzato.

SB13 - Giacca Antipioggia

~~Giacca da pioggia da ciclista realizzata con tessuto impermeabile e traspirante e con cuciture termosaldate.~~

~~Dotata di tasche anteriori e posteriori e di zip anteriori e posteriori per regolare la traspirabilità e di applicazioni retroriflettenti posteriori.~~

~~Colore nero con eventuali inserti grigi.~~

7 Servizio su Demanio Marittimo (DM)

Uniforme per reparti che espletano, in maniera continuativa, il servizio estivo sulle spiagge.

Oltre ai capi previsti per l'[uniforme ordinaria](#):

[DM01](#) - Pantaloni "bermuda"

[DM02](#) - Scarpe di tela

[DM03](#) - Polo

[DM04](#) - Berretto "base-ball" estivo

[DM05](#) - Calza lunga

DM01 - Pantaloni Bermuda

Pantaloni estivi corti tipo "bermuda".

Dotati di due tasche anteriori aperte, due tasche posteriori chiuse con zip, due tasche laterali con pattina chiusa con velcro e di fori per aerazione al cavallo.

Passanti di altezza 5 cm (adeguati al passaggio del [cinturone unisex UO23](#)).

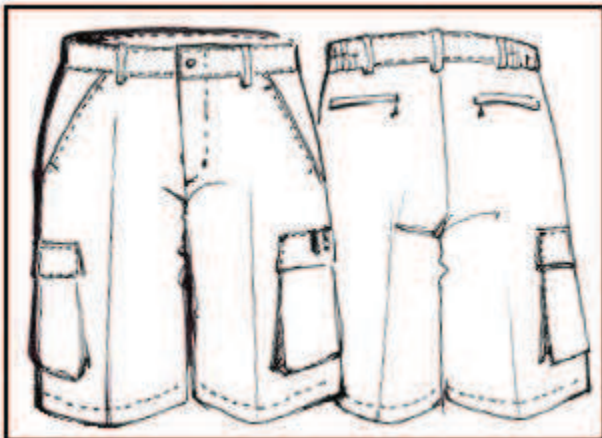

Realizzati in tessuto [T12 cotone Rip Stop](#).

Colore :

- polizia municipale [C06 - Blu notte](#).
- polizia provinciale [C08 - Grigio](#).

Uniformi polizia municipale e provinciale Toscana

- ~~polizia municipale C06 - Blu notte.~~
- ~~polizia provinciale C08 - Grigio.~~

SM03 - "Zuccotto"

"Zuccotto" in pura lana vergine trattata irrestingibile (per condizioni climatiche particolarmente avverse).

Sulla parte anteriore è presente il simbolo della polizia municipale e provinciale.



In alternativa il capo può essere realizzato in tessuto pile.

Colore :

- ~~polizia municipale C06 - Blu notte.~~
- ~~polizia provinciale C08 - Grigio.~~

~~SM04 - Guanti Termici~~

~~Guanti termici di colore nero, a sacco, con palmo ad elevata aderenza.~~

~~Imbottitura termica interna conforme alla norma [UNI EN 511](#).~~

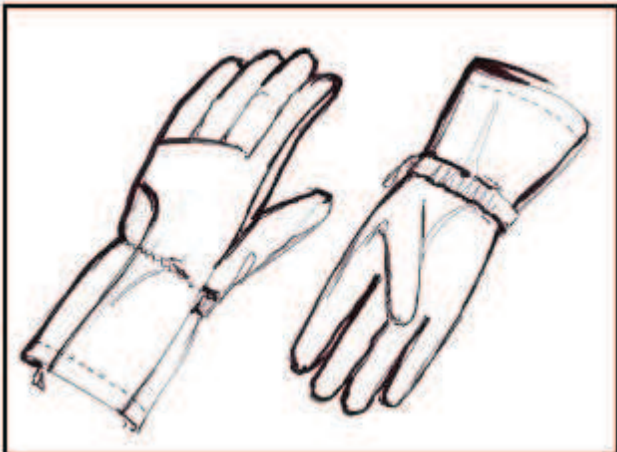

10 Completo Operativo (CO)



- [CO01](#) - Giacca
- [CO02](#) - Pantaloni
- [CO03](#) - Polo
- [CO04](#) - Maglione Collo Alto Unisex
- [CO05](#) - Maglione Collo Alto Unisex in Pile
- [CO06](#) - Maglietta a maniche corte ("t-shirt")
- [CO07](#) - Fazzoletto da collo
- [CO08](#) - Berretto tipo "basco"
- [CO09](#) - Guanti antitaglio
- [CO10](#) - Scarponi anfibi
- [CO11](#) - Calze per anfibi
- [CO12](#) - Calzmaglia
- [CO13](#) - Maglietta termica
- [CO14](#) - Giubbetto termico

CO01 - Giacca

Giacca operativa con collo a camicia con rinforzo posteriore e paracollo smontabile con autoadesivo tipo velcro.

Al petto due tasche a soffietto (cm. 18 x 10) con aletta copri tasca a sinistra chiusa da n. 1 bottone, a destra (portaradio) chiusa da n.2 bottoni a pressione.

Al fondo due tasche a soffietto (cm. 21 x 20) con aletta copri tasca chiusa con due bottoni. Chiusura centrale con cerniera protetta da patella chiusa da cinque bottoni.

Rinforzo in tessuto al gomito con tasca per l'inserimento di protezioni chiusa con velcro.

Coulisse in vita ed al fondo.

Maniche con polsino regolabile da velcro e soffietto interno.

Taschino porta-penne sulla manica sinistra.

Rinforzo al gomito con tasca orizzontale per l'inserimento di protezioni chiusa con velcro.

Sopra e sotto l'avambraccio possono essere applicate strisce in tessuto con chiusura regolabile a mezzo velcro, che permette all'eventuale protezione di aderire al braccio per

Completo Operativo (CO)

migliorarne la funzionalità.

Anelli sottoascellari per areazione.

Spalline provviste di asola centrale e fermate con bottone .

Sopra alla tasca superiore sinistra è collocato un velcro di dimensioni idonee per applicare il grado.

Logotipo, su due righe, nella zona centrale del retro e, su una riga, sulla destra del davanti.



I bottoni sono tutti a [pressione del tipo BP01](#) tranne quelli posizionati sulle spalline che sono del tipo [PL2401](#).

Realizzata con tessuto [T16](#).

Colore :

- polizia municipale [C06 - Blu notte](#).
- polizia provinciale [C08 - Grigio](#).

CO02 - Pantaloni

Pantaloni con cintura in vita con sei passanti, chiusa per mezzo di gancio e bottone.

Passanti di altezza 5 cm (adeguati al passaggio della [cintura unisex UO22](#)).

Apertura anteriore con cerniera e patella copri cerniera.

Due tasche a soffietto, orizzontali, ai fianchi con aletta chiusa con bottone.

Rinforzo al ginocchio con tasca orizzontale per l'inserimento di protezioni chiusa con velcro.

Sopra e sotto il ginocchio possono essere applicate strisce in tessuto con chiusura regolabile a mezzo velcro, che permette all'eventuale protezione di aderire al ginocchio per migliorarne la funzionalità.

Fondo aderente al polpaccio con apertura laterale per mezzo di cerniera.

Nella gamba sinistra, al disopra della tasca laterale, è presente un taschino porta telefono cellulare.

Nella gamba destra, al disotto della tasca laterale, è presente una fessura per l'inserimento della paletta di segnalazione.

I bottoni sono tutti a [pressione del tipo BP01](#).

Uniformi polizia municipale e provinciale Toscana

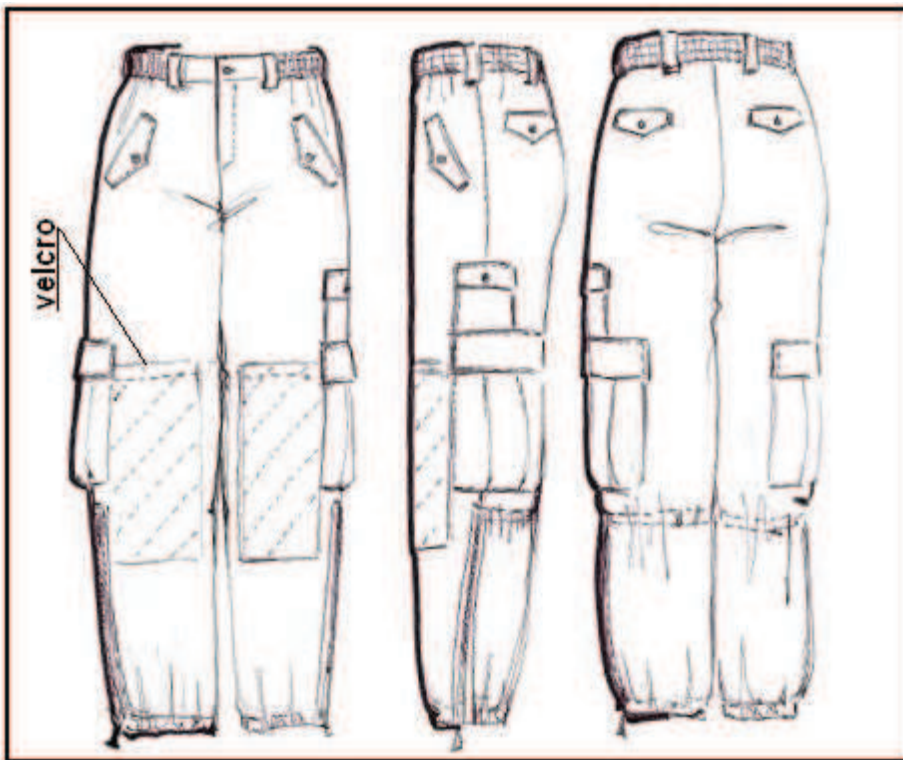

Realizzati con [T16](#).

Colore :

- polizia municipale [C06 - Blu notte](#).
- polizia provinciale [C08 - Grigio](#).

~~CO03 - Polo~~

~~Maglia polo in cotone realizzata con intreccio Piquet (nido d'ape) per corpo e maniche e costina per colletto e bordo manica.~~

~~Scollo chiuso con n.2 bottoni del tipo [PL 1601](#).~~

~~Dotata, a sinistra sul davanti, di un velcro di dimensioni idonee per applicare il grado.~~

~~Logotipo, su due righe, nella zona centrale del retro e, su una riga, sulla destra del davanti.~~

Completo Operativo (CO) **~~CO08 - Berretto tipo Basco~~**

~~Berretto tipo basco di lana infeltrita.~~

~~Bordo in finta pelle o in poliammide ad alta tenacità (esempio Cordura®).~~

~~Misura regolabile con nastro.~~

~~Simbolo in metallo inscritto in un cerchio di diametro 5,5 cm.~~



~~Colore rosso [C01](#).~~

CO09 - Guanti

Guanti "antitaglio" in pelle con fodera interna di materiale sintetico ad alta tenacità.

Dotati di elastico al polso.



Colore nero.

E' prescritta la certificazione CE [UNI EN 388](#), [UNI EN 407](#).

~~CO10 - Scarponi Anfibi~~

~~Scarponi anfibi di colore nero con tomaia interamente in pelle pieno fiore o misto pelle-poliammide alta tenacità.~~

~~Interamente foderato in materiale traspirante ed impermeabile con imbottitura esterna al limite superiore.~~

~~Adeguate sistema di isolamento termico, inserto ammortizzante, suola in gomma a forte scolpitura antiscivolo.~~

Uniformi polizia municipale e provinciale Toscana

~~Le singole amministrazioni possono richiedere la presenza di suola antiperforazione. E' preferenziale un peso, senza suola antiperforazione, inferiore a 950 grammi nella taglia 43.~~

CO11 - Calze

Calze idonee per scarponi anfibi.

Versione invernale

Calza termica in fibra sintetica ad elevata coibenza termica.
Punta e tallone rinforzati.

Versione estiva

Calza in spugna di cotone.
Punta e tallone rinforzati.

Colore :

- polizia municipale [C06 - Blu notte.](#)
- polizia provinciale [C09 - Grigio chiaro.](#)

Completo Operativo (CO)

CO12 - Calzamaglia

Calzamaglia, realizzata con tessuto a maglia rasata di pura lana vergine trattata irrestringibile, senza piede.

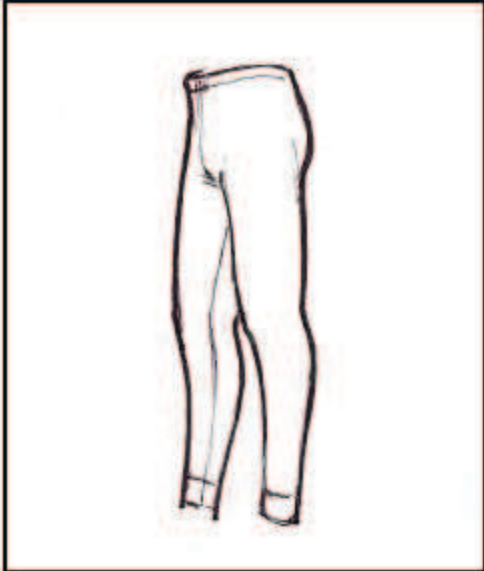
**In alternativa:**

Calzamaglia senza piede in fibra sintetica ad elevata coibenza termica.
Rovescio felpato.

Realizzata con tessuto [T18 a maglia per indumenti termici](#)

Colore :

- polizia municipale [C06 - Blu notte](#).
- polizia provinciale [C09 - Grigio chiaro](#).

~~CO13 - Maglietta Termica~~

~~Maglietta termica realizzata con tessuto a maglia rasata in fibra sintetica ad elevata coibenza termica.~~

~~Sono previste due versioni:~~

- ~~Manica corta;~~
- ~~Manica lunga con rovescio felpato.~~

~~Realizzata con tessuto [T18 a maglia per indumenti termici](#).~~

~~Colore :~~

- ~~polizia municipale [C06 - Blu notte](#).~~
- ~~polizia provinciale [C09 - Grigio chiaro](#).~~

Servizio Rappresentanza (RA)



- [RA01](#) - Cappotto
- [RA02](#) - Casco unisex
- [UO09](#) - Impermeabile lungo
- [RA03](#) - Cordelline argento
- [RA04](#) - Guanti bianchi

Il personale femminile indossa la gonna [UO04](#) e scarpe [UO31](#) con tacco anche superiore a 3 cm.

RA01 - Cappotto

Cappotto maschile doppio petto in tessuto [T05 castorino](#), completamente foderato. Tasche a toppa munite di alette a punta, con a 12 bottoni, di tipo [ME32](#), posti sul davanti. Martingala di 6 cm di altezza che inizia dalle cuciture laterali all'altezza dei fianchi, fermata da n.2 bottoni di tipo [ME24](#), distanti fra loro cm. 14.

Le spalline, rifinite con piping (filettatura) di colore rosso, sono fermate con bottoni di tipo [ME24](#).

Sul collo nelle posizioni indicate dalle frecce verranno applicati gli alamari.

Manica in due pezzi con motivo manopola al fondo.

Dietro con cannone centrale fermato sotto la martingala.

Uniformi polizia municipale e provinciale Toscana

Cappotto femminile doppio petto, foderato, con caratteristiche generali uguali a quello maschile.
Leggermente modellato alla vita, al seno ed al bacino.

Servizio Rappresentanza (RA)

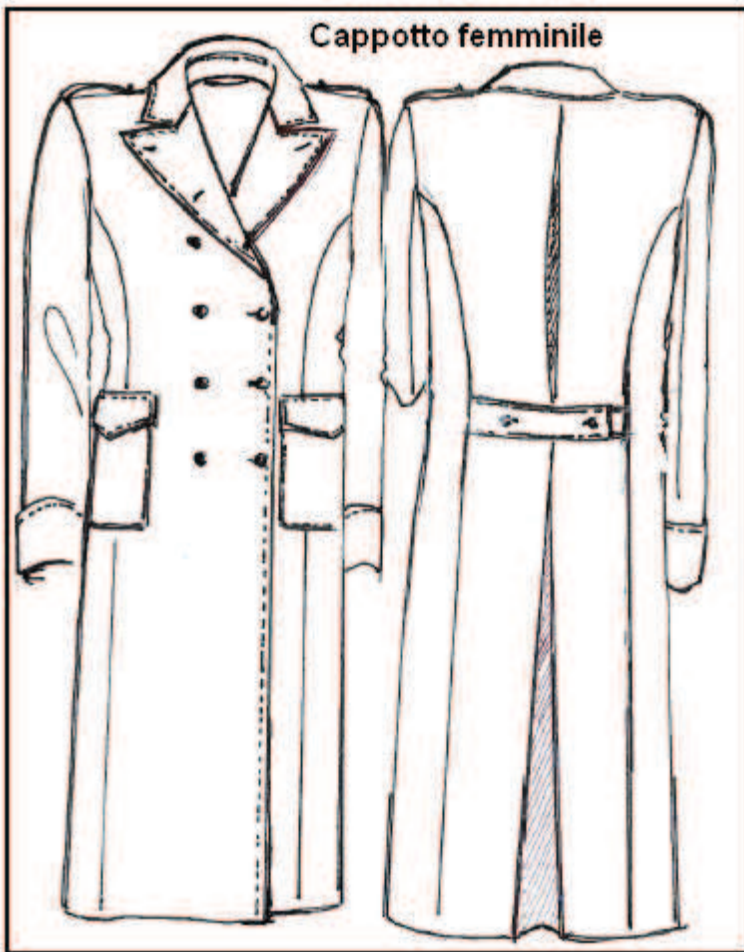

Particolare della chiusura del cappotto femminile:



Colore :

- polizia municipale [C06 - Blu notte.](#)
- polizia provinciale [C08 - Grigio.](#)

Uniformi polizia municipale e provinciale Toscana**RA02 - Casco Unisex (Polizia Municipale)**

Casco, in metallo satinato di forma leggermente convessa e di colore bianco con applicato il simbolo della polizia municipale e provinciale nella parte centrale anteriore.

Sulla tesa anteriore è allacciato un soggolo bianco di 1,5 cm fermato, a sinistra, da fibbia in metallo.

La parte inferiore della tesa e in colore verde.



Il casco unisex RA02 può essere indossato con l'[impermeabile lungo UO09](#).

RA03 - Cordelline Argento

Cordelline intrecciate, con puntali in metallo colore argento.



Da indossare sulla manica destra della giacca.
Le cordelline sono di colore argento.

Servizio Rappresentanza (RA) **RA04 - Guanti Bianchi**

Guanti, corti.



Realizzati in cotone bianco per il ruolo operatori ed ispettori

Realizzati in pelle nera per gli altri.

12 Servizio Rappresentanza Dirigenti e Categoria D (RD)

L'uniforme di rappresentanza dirigenti e categoria D è costituita dall' uniforme ordinaria UO alla cui giacca (invernale o estiva) si appongono, in corrispondenza della manica destra, le cordelline RA03 di colore azzurro [C03](#).

I dirigenti e categoria D indossano, inoltre, i guanti di pelle nera UO19.

I comandanti di corpo, dirigenti e comandanti di struttura, in luogo delle cordelline, indossano, in base ad apposite disposizioni, la [Fascia Azzurra RD03](#).

L'uniforme di rappresentanza viene indossata durante le cerimonie civili e religiose individuate dall'amministrazione. Viene indossata, inoltre, durante i servizi di scorta d'onore al gonfalone del comune e della provincia.

Servizio Rappresentanza Dirigenti e Categoria D (RD)

RD02 - Soprabito Unisex

Soprabito unisex in tessuto gabardine impermeabilizzato.
Abbottonatura ad un petto, nascosta.
Maniche raglan, collo a camicia, tasche a "pistagna" oblique.
Spacco soprammesso nel centro dietro.
Cintura annodata e spalline.



Colore :

- polizia municipale [C06 - Blu notte](#).
- polizia provinciale [C08 - Grigio](#).

~~RD03 - Fascia Azzurra~~

~~Fascia di altezza 8 cm circa.
Da portare su divisa ordinaria in base ad apposite disposizioni.~~



~~Colore azzurro [C03](#).~~

RD04 - Cordelline Azzurre

Cordelline intrecciate, con puntali in metallo colore argento.



Da indossare sulla manica destra della giacca.
Le cordelline sono di colore [azzurro C03](#).

RD05 - Guanti Neri

Guanti unisex, corti, in pelle di colore nero.



Uniforme di Gala Dirigenti e Categoria D (GD)

GD08 - Mantella

~~Mantella di panno in lana vergine avente peso di circa 385 g/m2.
Chiusura a catena con borchie dorate.~~



Colore [nero C10](#)

~~Foderata nel colore [C03Azzurro](#).~~

14 Uniforme Storica (US)

In particolari occasioni (scorta, gonfalone ecc) possono essere utilizzate uniformi storiche al fine di evidenziare la storia e la tradizione delle singole istituzioni locali.

15 Alta Visibilità (AV)

Gli indumenti per l'Alta Visibilità devono essere certificati secondo norme [UNI EN 471, UNI EN 340 ed UNI EN 343](#).

Tali indumenti sono costituiti da:

- materiale (tessuto) di fondo fluorescente di colore giallo fluorescente che ha la peculiarità di essere visibile di giorno anche in presenza di nebbia o scarsa visibilità;
- materiale retroriflettente costituito da bande, disposte sopra il materiale di fondo, che hanno la peculiarità di essere visibili, di notte, quando vengono illuminate da sorgenti luminose (es. dai fari delle automobili).

Il vestiario minimo previsto per l'Alta Visibilità è il seguente:

[AV01](#) - Gilet Giallo Fluorescente

[AV02](#) - Foderina per Copricapo Gialla Fluorescente

[AV03](#) - Impermeabile Lungo Giallo Fluorescente

[AV04](#) - Manicotto

E' facoltà delle amministrazioni adottare ulteriori indumenti previsti dalla disciplina

Uniformi polizia municipale e provinciale Toscana

antifortunistica che si armonizzino con i capi ed i simboli indicati nel presente documento.

Il tessuto deve possedere i requisiti di retroriflettenza definiti dalla norma del Ministero dei Lavori Pubblici - Segnaletica autostradale - Circolare n. 2730 del 19 aprile 1971.

Il vestiario Alta Visibilità deve essere conforme al D.P.R. 16-12-1992 n. 495 - Regolamento di esecuzione del nuovo codice della strada.

In particolare il riferimento è all' Art. 43 Codice della Strada - Visibilità degli agenti del traffico

AV01 - Gilet Giallo Fluorescente

Gilet di colore giallo fluorescente con due bande orizzontali retroriflettenti alte 5 cm e distanti tra loro 7,5 cm.

Logotipo, su due righe, nella zona centrale del retro e sulla destra del davanti, realizzato utilizzando caratteri di colore grigio su fondo retroriflettente bianco:



AV02 - Foderina per Copricapo Gialla Fluorescente

Foderina di colore giallo fluorescente con applicazioni retroriflettenti bianche.

La figura seguente si riferisce alla foderina per il berretto maschile UO17.

La foderina presenta, nella parte anteriore, una finestrina trasparente per la visibilità del simbolo della polizia municipale e provinciale



Alta Visibilità (AV)

Le foderine sono previste per:

- berretto maschile [UO17](#)
- casco protettivo [SB08](#)

AV03 - Impermeabile Lungo Giallo Fluorescente

Impermeabile di colore giallo fluorescente con sistema di regolazione per la lunghezza mediante velcro.

Logotipo, su due righe, nella zona centrale del retro e, su una riga, sulla destra del davanti, realizzato in caratteri di colore grigio chiaro su fondo retroriflettente bianco.



L'indumento è fornito esclusivamente come dotazione del veicolo.

AV04 - Manicotto

Manicotti in tessuto impermeabile all'acqua e retroriflettente di colore bianco.

Elastico ad ambo i bordi.

Lunghezza 25 cm.



16 Tessuti

Le schede tecniche riportate nel presente documento si riferiscono solo ai tessuti principali utilizzati per la realizzazione delle uniformi.

[T01 - Lana pettinata cordellino](#)

[T02 - Fresco lana](#)

[T03 - "Fil à Fil"](#)

[T04 - Oxford](#)

[T05 - Castorino](#)

[T06 - Impermeabile traspirante](#)

[T07 - Tessuto elasticizzato invernale](#)

[T08 - Tessuto elasticizzato estivo](#)

[T09 - Polo](#)

[T10 - T Shirt](#)

[T11 - Pile](#)

[T12 - Cotone Rip Stop](#)

[T13 - Fodera pesante](#)

[T14 - Fodera leggera](#)

[T15 - Tessuto protettivo moto](#)

[T16 - Tessuto completo operativo](#)

[T17 - Tessuto impermeabile](#)

[T18 - Tessuto a Maglia Indumenti Termici](#)

T01 - Lana pettinata cordellino

Codice tessuto

T01

Lana pettinata cordellino "Comfort"

Manutenzione



Composizione fibrosa

100% Lana vergine

decreto legislativo 194 –
22.05.99 Dir. 96/74/CE – 97/37/CE

Intreccio

Cordellino

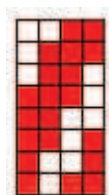

Peso

345 g/m²

± 5%

UNI EN 12127

Tipo Tintura / Finissaggio

Tinto filo

Finezza lana ordito e trama

19,5 micron

IWTO TM 47

Riduzioni

45 fili / cm

Trama

45 trame/cm

UNI EN 1049/2

Titolo Filati

Nm 60/2

Nm 60/2

UNI 9275 (ISO 7211/5)

Resistenza a trazione

>550 N

>500 N

UNI EN ISO 13934-1

Allungamento a trazione

>30 %

>15 %

Variazioni dimensionali:

Lavaggio a secco

± 2%

± 2%

UNI EN ISO 3175

Solidità dei colori:

Degradazione

Scarico

Tessuti

luce artificiale	5	--	UNI EN ISO 105 B 02
sfregamento a secco	--	4	UNI EN ISO 105 X-12
sfregamento a umido	--	4	UNI EN ISO 105 X-12
sudore acido	4	4	UNI EN ISO 105 E-04
sudore alcalino	4	4	UNI EN ISO 105 E-04
Repellenza all'acqua	ISO 5		UNI EN 24920
Repellenza all'olio	3		UNI EN ISO 14419

T02 - Fresco Lana

Codice tessuto
Manutenzione

T02 Fresco Lana "Comfort"



Composizione fibrosa **100% Lana vergine** decreto legislativo 194 –
22.05.99 Dir. 96/74/CE – 97/37/CE

Intreccio Saia da 3



Peso **210 g/m²**

± 5%

UNI EN 12127

Tipo Tintura / Finissaggio **Tinto filo**
Finezza lana ordito e trama **19,5 micron**

IWTO TM 47

Riduzioni **36 fili / cm**
Titolo Filati **Nm 60/2**
Resistenza a trazione **>400 N**
Allungamento a trazione **>20 %**

Trama **23 trame/cm**
Nm 60/2
>200 N
>15 %

UNI EN 1049/2
UNI 9275 (ISO 7211/5)
UNI EN ISO 13934-1

Variazioni dimensionali:

Lavaggio a secco **± 2%**

± 2%

UNI EN ISO 3175

Solidità dei colori:

luce artificiale **5**
sfregamento a secco **--**
sfregamento a umido **--**
sudore acido **4**
sudore alcalino **4**
Repellenza all'acqua **ISO 5**
Repellenza all'olio **3**

Degradazione

Scarico

--
4
4
4
4
UNI EN ISO 105 B 02
UNI EN ISO 105 X-12
UNI EN ISO 105 X-12
UNI EN ISO 105 E-04
UNI EN ISO 105 E-04
UNI EN 24920
UNI EN 14419

T03 - "Fil à Fil"

Codice tessuto
Manutenzione

T03 "Fil à Fil" per camicie



Composizione fibrosa **100% Cotone** decreto legislativo 194 –
22.05.99 Dir. 96/74/CE – 97/37/CE

Intreccio Tela



Peso **110 g/m²**

± 5%

UNI EN 12127

Uniformi polizia municipale e provinciale Toscana

<i>Tipo Tintura / Finissaggio</i>		Tinto filo	
<i>Riduzioni</i>	<i>Ordito</i>	<i>Trama</i>	
<i>Titolo Filati</i>	58 fili / cm	29 trame/cm	UNI EN 1049/2
<i>Resistenza a trazione</i>	Nec 50	Nec 50	UNI 9275 (ISO 7211/5)
<i>Allungamento a trazione</i>	>500 N	>250 N	UNI EN ISO 13934-1
	>5 %	>5 %	
<i>Variazioni dimensionali:</i>			
<i>lavaggio a 60°C</i>	± 2%	± 2%	UNI EN ISO 6330 – 2A
<i>Lavaggio a secco</i>	± 2%	± 2%	UNI EN ISO 3175
<i>Solidità dei colori:</i>			
<i>luce artificiale</i>	<i>Degradazione</i>	<i>Scarico</i>	
<i>lavaggio a 60°C</i>	4	--	UNI EN ISO 105 B 02
<i>sfregamento a secco</i>	4	4	UNI EN ISO 105 C-06 prova C2S
<i>sfregamento a umido</i>	--	4	UNI EN ISO 105 X-12
<i>sudore acido</i>	--	4	UNI EN ISO 105 X-12
<i>sudore alcalino</i>	4	4	UNI EN ISO 105 E-04
	4	4	UNI EN ISO 105 E-04

T04 - Oxford

Codice tessuto

04

Oxford per camicie

Manutenzione



Composizione fibrosa

100% Cotonedecreto legislativo 194 –
22.05.99 Dir. 96/74/CE – 97/37/CE

Intreccio

Reps



Peso

135 g/m²**± 5%**

UNI EN 12127

*Tipo Tintura / Finissaggio***Tinto filo***Riduzioni**Ordito**Trama*

UNI EN 1049/2

*Titolo Filati***42 fili / cm****20 trame/cm**

UNI 9275 (ISO 7211/5)

*Resistenza a trazione***Nec 40****Nec 30/2**

UNI EN ISO 13934-1

*Allungamento a trazione***>200 N****>200 N****>5 %***Variazioni dimensionali:**lavaggio a 60°C***± 2%****± 2%**

UNI EN ISO 6330 – 2A

*Lavaggio a secco***± 2%****± 2%**

UNI EN ISO 3175

*Solidità dei colori:**luce artificiale**Degradazione**Scarico***4**

--

UNI EN ISO 105 B 02

*lavaggio a 60°C***4****4**

UNI EN ISO 105 C-06 prova C2S

sfregamento a secco

--

4

UNI EN ISO 105 X-12

sfregamento a umido

--

4

UNI EN ISO 105 X-12

*sudore acido***4****4**

UNI EN ISO 105 E-04

*sudore alcalino***4****4**

UNI EN ISO 105 E-04

Tessuti

T05 - CastorinoCodice tessuto
Manutenzione

T05

Tessuto Castorino per cappotto



Composizione fibrosa

100% Lana verginedecreto legislativo 194 –
22.05.99 Dir. 96/74/CE – 97/37/CE

Intreccio

Doppia faccia d'ordito
in Raso da 4

Peso

480 g/m² ± 10%

UNI EN 12127

Tipo Tintura / Finissaggio

Tinto in pezza

Finezza lana ordito e trama

22 micron

IWTO TM 47

Riduzioni

Ordito

33 fili / cm

Trama

24 trame/cm

UNI EN 1049/2

Titolo filati

Nm **14/1**Nm **14/1**

UNI 9275 (ISO 7211/5)

Resistenza a trazione

>300 N**>150 N**

UNI EN ISO 13934-1

Variazioni dimensionali:

Lavaggio a secco

± **2%**± **2%**

UNI EN ISO 3175

Solidità dei colori:

Degradazione

Scarico

luce artificiale

5

--

UNI EN ISO 105 B 02

lavaggio a secco

4/5**4/5**

UNI EN ISO 105 D 01

sfregamento a secco

--

4

UNI EN ISO 105 X-12

sfregamento a umido

--

4

UNI EN ISO 105 X-12

Repellenza all'acqua

ISO 5

UNI EN 24920

T06 - Tessuto Impermeabile e Traspirante

Codice tessuto

T06

Tessuto Laminato impermeabile e
traspirante

Manutenzione



Composizione fibrosa

100% Poliesteredecreto legislativo 194 –
22.05.99 Dir. 96/74/CE – 97/37/CE

Intreccio

Batavia da 4



Peso (totale)

160 g/m²± **15%**

UNI EN 12127

Tipo Tintura / Finissaggio

Accoppiato

Membrana impermeabile e
traspirante in PTFE

Resistenza a trazione

Ordito

>700 N

Trama

>500 N

UNI EN ISO 13934-1

Permeabilità al vapore
d'acqua**>700 g/m²** in 24 ore

UNI 4818 - 26

Resistenza al vapor d'acqua Ret < **10** m² Pa/W

UNI EN 31092

	Uniformi polizia municipale e provinciale Toscana
--	--

Permeabilità all'acqua	> 200 cm		UNI EN 20811
Resistenza alla bagnatura	>=ISO 4 (90)		UNI EN 24920
<i>Variazioni dimensionali:</i>			
lavaggio a mano simulato	± 2%	± 2%	UNI EN ISO 6330 – 10A
Lavaggio a secco	± 2%	± 2%	UNI EN ISO 3175
<i>Solidità dei colori:</i>			
lavaggio a 40°C	4	4	UNI EN ISO 105 C06 - A2S
luce artificiale	5/6	--	UNI EN ISO 105 B 02
lavaggio a secco	4	4	UNI EN ISO 105 D 01
sfregamento a secco	--	4	UNI EN ISO 105 X-12
sfregamento a umido	--	4	UNI EN ISO 105 X-12
sudore acido	4	4	UNI EN ISO 105 E-04
sudore alcalino	4	4	UNI EN ISO 105 E-04
Repellenza all'acqua	ISO5		UNI EN 24920
Repellenza all'olio	3		UNI EN ISO 14419

La permeabilità all'acqua deve essere valutata sul tessuto e sulle cuciture termosaldate "tal quali" e deve mantenere il requisito richiesto anche dopo 5 lavaggi in acqua e 5 lavaggi a secco secondo le modalità previste dalla manutenzione indicata.

T07 - Tessuto Elasticizzato Invernale

Codice tessuto	T07	Tessuto Elasticizzato Invernale	
Manutenzione			
Composizione fibrosa	Lana (predominante) ed Elasticizzante		decreto legislativo 194 – 22.05.99 Dir. 96/74/CE – 97/37/ CE
Intreccio	<i>Cavallery</i>		
Peso	380 g/m ²	± 5%	UNI EN 12127
Tipo Tintura / Finissaggio	Tinto filo		
	<i>Ordito</i>	<i>Trama</i>	
Resistenza a trazione	> 300 N	> 220 N	UNI EN ISO 13934-1
Allungamento a trazione	> 30 %	> 30 %	
<i>Variazioni dimensionali:</i>			
Lavaggio a secco	± 2%	± 2%	UNI EN ISO 3175
<i>Solidità dei colori:</i>			
luce artificiale	5	--	UNI EN ISO 105 B 02
lavaggio a secco	4/5	4/5	UNI EN ISO 105 D 01
sfregamento a secco	--	4	UNI EN ISO 105 X-12
sfregamento a umido	--	4	UNI EN ISO 105 X-12
sudore acido	4	4	UNI EN ISO 105 E-04
sudore alcalino	4	4	UNI EN ISO 105 E-04

Tessuti

T08 - Tessuto Elasticizzato Estivo

Codice tessuto

T08

Tessuto Elasticizzato Estivo

Manutenzione



Composizione fibrosa

Poliammide (predominante) con eventuale Cotone ed Elasticizzante

decreto legislativo 194 – 22.05.99 Dir. 96/74/CE – 97/37/CE

Intreccio

Cavallery

Peso

250 g/m²

± 5%

UNI EN 12127

Tipo Tintura / Finissaggio

Tinto filo

Ordito

Trama

Resistenza a trazione

>300 N**>220 N**

UNI EN ISO 13934-1

Allungamento a trazione

>30 %**>30 %**

Variazioni dimensionali:

lavaggio a 40°C

± 2%

± 2%

UNI EN ISO 6330 – 5A

Lavaggio a secco

± 2%

± 2%

UNI EN ISO 3175

Solidità dei colori:

Degradazione

Scarico

luce artificiale

5

--

UNI EN ISO 105 B 02

lavaggio a secco

4/5**4/5**

UNI EN ISO 105 D-01

lavaggio a 40°C

4**4**

UNI EN ISO 105 C-06 prova A2S

sfregamento a secco

--

4

UNI EN ISO 105 X-12

sfregamento a umido

--

4

UNI EN ISO 105 X-12

sudore acido

4**4**

UNI EN ISO 105 E-04

sudore alcalino

4**4**

UNI EN ISO 105 E-04

T09 - Polo

Codice tessuto

T09

Polo cotone

Manutenzione



Composizione fibrosa

100% Cotone

decreto legislativo 194 – 22.05.99 Dir. 96/74/CE – 97/37/CE

Intreccio

Piquet per corpo e maniche**Costina per colletto e bordo manica**

Peso

180 g/m²

± 3%

UNI EN 12127

Tipo Tintura / Finissaggio

Tinto filo**Mercerizzato****Sanforizzato**

Riduzioni corpo e maniche

11 file / cm**14 ranghi / cm**

UNI EN 1049/2

Titolo Filati

Ne 50/2

UNI 9275 (ISO 7211/5)

Resistenza alla perforazione

>200 N

(sfera 20 mm)

UNI 5421

Variazioni dimensionali:

lavaggio a 40°C

± 3%

± 3%

UNI EN ISO 6330 5A

Lavaggio a secco

± 3%

± 3%

UNI EN ISO 3175

Solidità dei colori:

Degradazione

Scarico

luce artificiale

6

--

UNI EN ISO 105 B02

lavaggio a 40°C

4**4**

UNI EN ISO 105 C06 - A2S

lavaggio a secco

4/5**4/5**

UNI EN ISO 105 D01

Uniformi polizia municipale e provinciale Toscana

<i>sudore acido</i>	4	4	UNI EN ISO 105 E-04
<i>sudore alcalino</i>	4	4	UNI EN ISO 105 E-04

T10 - T Shirt

<i>Codice tessuto</i>	T10 T Shirt cotone		
<i>Manutenzione</i>			
<i>Composizione fibrosa</i>	100% Cotone		decreto legislativo 194 – 22.05.99 Dir. 96/74/CE – 97/37/CE
<i>Intreccio</i>	Jersey Maglia rasata		
<i>Peso</i>	140 g/m²	± 3%	UNI EN 12127
<i>Tipo Tintura / Finissaggio</i>	Tinto, gasato e mercerizzato in filo	Mercerizzato in pezza e lucidato a vapore	Stabilizzato a vapore
<i>Riduzioni corpo e maniche</i>	11 file / cm	14 ranghi / cm	UNI EN 1049/2
<i>Titolo Filati</i>	Ne 50/2		UNI 9275 (ISO 7211/5)
<i>Resistenza alla perforazione</i>	>200 N	(sfera 20 mm)	UNI 5421
<i>Variazioni dimensionali:</i>			
<i>lavaggio a 40°C</i>	± 3%	± 3%	UNI EN ISO 6330 5A
<i>Lavaggio a secco</i>	± 3%	± 3%	UNI EN ISO 3175
<i>Solidità dei colori:</i>	<i>Degradazione</i>	<i>Scarico</i>	
<i>luce artificiale</i>	6	--	UNI EN ISO 105 B02
<i>lavaggio a 40°C</i>	4	4	UNI EN ISO 105 C06 - A2S
<i>lavaggio a secco</i>	4/5	4/5	UNI EN ISO 105 D01
<i>sudore acido</i>	4	4	UNI EN ISO 105 E-04
<i>sudore alcalino</i>	4	4	UNI EN ISO 105 E-04

T11 - Pile

<i>Codice tessuto</i>	T11 Pile		
<i>Manutenzione</i>			
<i>Composizione fibrosa</i>	100% Poliestere		decreto legislativo 194 – 22.05.99 Dir. 96/74/CE – 97/37/CE
<i>Intreccio</i>	Spugna	Macchina finezza 20	Garzato su entrambi i lati
<i>Peso</i>	270 g/m²	± 3%	UNI EN 12127
<i>Tipo Tintura / Finissaggio</i>	Tinto filo		
<i>Titolo Filati</i>	Diritto 166 dtex microfibra	Fondo 122 dtex multibava	UNI 9275 (ISO 7211/5)
<i>Resistenza allo scoppio</i>	>350 kPa		UNI EN ISO 13938 - 2
<i>Variazioni dimensionali:</i>			
<i>lavaggio a 40°C</i>	± 3%	± 3%	UNI EN ISO 6330 5A
<i>Lavaggio a secco</i>	± 3%	± 3%	UNI EN ISO 3175

Tessuti

<i>Solidità dei colori:</i>	<i>Degradazione</i>	<i>Scarico</i>	
<i>luce artificiale</i>	6	--	UNI EN ISO 105 B02
<i>lavaggio a 40°C</i>	4	4	UNI EN ISO 105 C06 - A2S
<i>lavaggio a secco</i>	4/5	4/5	UNI EN ISO 105 D01
<i>sudore acido</i>	4	4	UNI EN ISO 105 E-04
<i>sudore alcalino</i>	4	4	UNI EN ISO 105 E-04

T12 - Cotone Rip StopCodice tessuto **T12** Cotone Rip Stop

Manutenzione



<i>Composizione fibrosa</i>	100% Cotone		decreto legislativo 194 – 22.05.99 Dir. 96/74/CE – 97/37/ CE
<i>Intreccio</i>	<i>Tela Rip Stop</i>	1 su 24 in ordito 1 su 12 in trama	
<i>Peso</i>	220 g/m²	± 3%	UNI EN 12127
<i>Tipo Tintura / Finissaggio</i>	Tinto filo		
	<i>Ordito</i>	<i>Trama</i>	
<i>Riduzioni</i>	35 fili / cm	20 trame/cm	UNI EN 1049/2
<i>Titolo Filati</i>	Ne 16/1	Ne 16/1	UNI 9275 (ISO 7211/5)
<i>Resistenza a trazione</i>	>800 N	>500 N	UNI EN ISO 13934-1
<i>Allungamento a trazione</i>	>10 %	>10 %	
<i>Variazioni dimensionali:</i>			
<i>lavaggio a 40°C</i>	± 2%	± 2%	UNI EN ISO 6330 5A
<i>Lavaggio a secco</i>	± 2%	± 2%	UNI EN ISO 3175
<i>Solidità dei colori:</i>	<i>Degradazione</i>	<i>Scarico</i>	
<i>luce artificiale</i>	6	--	UNI EN ISO 105 B02
<i>lavaggio a 40°C</i>	4	4	UNI EN ISO 105 C06 - A2S
<i>lavaggio a secco</i>	4/5	4/5	UNI EN ISO 105 D01
<i>sudore acido</i>	4	4	UNI EN ISO 105 E-04
<i>sudore alcalino</i>	4	4	UNI EN ISO 105 E-04

T13 - Fodera PesanteCodice tessuto **T13** Fodera pesanteGiacche: fusto, tasche interne,
alette e profilatura tasche

Pantaloni: alette tasche se previste

<i>Composizione fibrosa</i>	100% Viscosa		decreto legislativo 194 – 22.05.99 Dir. 96/74/CE – 97/37/CE
<i>Intreccio</i>	<i>Saia</i>		
<i>Peso</i>	92 g/m²	± 3%	UNI EN 12127
<i>Tipo Tintura / Finissaggio</i>	Tinto pezza		
	<i>Ordito</i>	<i>Trama</i>	
<i>Riduzioni</i>	53 fili / cm	30 trame/cm	UNI EN 1049/2

Uniformi polizia municipale e provinciale Toscana

Resistenza a trazione >**300 N** >**200 N** UNI EN ISO 13934-1



Solidità del colore compatibili con quelle del tessuto costituente il capo.

T14 - Fodera Leggera

Codice tessuto	T14	Fodera leggera Giacche: maniche Pantaloni: ginocchiera	
Composizione fibrosa	100% Viscosa		decreto legislativo 194 – 22.05.99 Dir. 96/74/CE – 97/37/CE
Intreccio	Tela		
Peso	75 g/m²	± 3%	UNI EN 12127
Tipo Tintura / Finissaggio	Tinto pezza		
	Ordito	Trama	
Riduzioni	53 fili / cm	30 trame/cm	UNI EN 1049/2
Resistenza a trazione	>250 N	>150 N	UNI EN ISO 13934-1

Solidità del colore compatibili con quelle del tessuto costituente il capo.

T15 - Tessuto Protettivo Moto

Codice tessuto	T15	Tessuto Protettivo Moto	
Manutenzione			
Composizione fibrosa	100% Poliammide	(esempio Cordura®)	decreto legislativo 194 – 22.05.99 Dir. 96/74/CE – 97/37/CE
Intreccio	Tela		
Peso	265 g/m²	± 5%	UNI EN 12127
Tipo Tintura / Finissaggio	resinatura	altissima resistenza all'abrasione	
	Ordito	Trama	
Riduzioni	20 fili / cm	15 trame/cm	UNI EN 1049/2
Resistenza a trazione	>1.400 N	>1.000 N	UNI EN ISO 13934-2
Resistenza alla lacerazione	>100 N	>100 N	UNI EN ISO 13937-2
Permeabilità al vapore d'acqua	>700 g/m² in 24 ore		UNI 4818 - 26
Resistenza al vapor d'acqua	Ret < 10 m² Pa/W		UNI EN 31092
Permeabilità all'acqua	>200 cm		UNI EN 20811
Resistenza alla bagnatura	>=ISO 5 (100)		UNI EN 24920
Variazioni dimensionali:			
lavaggio a mano simulato	± 2%	± 2%	UNI EN ISO 6330 – 10A
Lavaggio a secco	± 2%	± 2%	UNI EN ISO 3175
Solidità dei colori:	Degradazione	Scarico	

Tessuti

luce artificiale	6	--	UNI EN ISO 105 B 02
lavaggio a 40°C	4	4	UNI EN ISO 105 C06 A2S
lavaggio a secco	4	4	UNI EN ISO 105 D01
sfregamento a secco	--	4	UNI EN ISO 105 X-12
sfregamento a umido	--	4	UNI EN ISO 105 X-12
sudore acido	4	4	UNI EN ISO 105 E-04
sudore alcalino	4	4	UNI EN ISO 105 E-04

T16 - Tessuto Completo Operativo

Codice tessuto	T16		Tessuto Completo Operativo
Manutenzione			
Composizione fibrosa	90% Cotone 10% Poliammide		decreto legislativo 194 – 22.05.99 Dir. 96/74/CE – 97/37/CE
Intreccio	Batavia Rip Stop		
Peso	200 g/m²	± 5%	UNI EN 12127
Tipo Tintura / Finissaggio			
Riduzioni	<i>Ordito</i> 28 fili / cm	<i>Trama</i> 25 trame/cm	UNI EN 1049/2
Titolo Filati cotone	Nm 60/2	Nm 60/2	UNI 9275 (ISO 7211/5)
Titolo filati poliammide	240 dtex	240 dtex	
Resistenza a trazione	>1.200 N	>900 N	UNI EN ISO 13934-1
Resistenza alla lacerazione	>20 N	>20 N	UNI EN ISO 13937-2
Variazioni dimensionali:			
lavaggio a 60°C	± 2%	± 2%	UNI EN ISO 6330 – 2A
Lavaggio a secco	± 2%	± 2%	UNI EN ISO 3175
Solidità dei colori:	<i>Degradazione</i>	<i>Scarico</i>	
luce artificiale	4	--	UNI EN ISO 105 B 02
lavaggio a 60°C	4	4	UNI EN ISO 105 C-06 prova C2S
sfregamento a secco	--	4	UNI EN ISO 105 X-12
sfregamento a umido	--	4	UNI EN ISO 105 X-12
sudore acido	4	4	UNI EN ISO 105 E-04
sudore alcalino	4	4	UNI EN ISO 105 E-04

T17 - Tessuto Impermeabile

Codice tessuto	T17		Tessuto Impermeabile
Manutenzione			
Composizione fibrosa	100% Poliammide		decreto legislativo 194 – 22.05.99 Dir. 96/74/CE – 97/37/CE
Intreccio	Tela Rip Stop		
Peso	83 g/m²	± 5%	UNI EN 12127

Uniformi polizia municipale e provinciale Toscana

Tipo Tintura / Finissaggio

Spalmatura

Riduzioni	Ordito 48 fili / cm	Trama 33 trame/cm	UNI EN 1049/2
Titolo Filati	600 dtex	700 dtex	UNI 9275 (ISO 7211/5)
Permeabilità all'acqua	200 cm		UNI EN 20811

Variazioni dimensionali: lavaggio a mano simulato	$\pm 2\%$	$\pm 2\%$	UNI EN ISO 6330 – 10A
Lavaggio a secco	$\pm 2\%$	$\pm 2\%$	UNI EN ISO 3175

Solidità dei colori: lavaggio a 40°C	Degradazione 4	Scarico 4	UNI EN ISO 105 C06 - A2S
luce artificiale	5/6	--	UNI EN ISO 105 B 02
lavaggio a secco	4	4	UNI EN ISO 105 D 01
sfregamento a secco	--	4	UNI EN ISO 105 X-12
sfregamento a umido	--	4	UNI EN ISO 105 X-12
sudore acido	4	4	UNI EN ISO 105 E-04
sudore alcalino	4	4	UNI EN ISO 105 E-04

T18 - Tessuto a Maglia Indumenti Termici

Codice tessuto T18 Tessuto a maglia per indumenti termici

Manutenzione



Composizione fibrosa **100% Polipropilene microbava testurizzato** decreto legislativo 194 – 22.05.99 Dir. 96/74/CE – 97/37/CE

Intreccio **Maglia interlock**

Peso **140 g/m²** $\pm 10\%$ UNI EN 12127

Tipo Tintura / Finissaggio **Antibatterico in estrusione Garzato**

Resistenza alla perforazione **>250 N** (sfera 20 mm) UNI 5421

Variazioni dimensionali:
lavaggio a 40°C $\pm 3\%$ $\pm 3\%$ UNI EN ISO 6330 5A
Lavaggio a secco $\pm 3\%$ $\pm 3\%$ UNI EN ISO 3175

Solidità dei colori: luce artificiale	Degradazione 5	Scarico --	UNI EN ISO 105 B02
lavaggio a 40°C	4	4	UNI EN ISO 105 C06 - A2S
lavaggio a secco	4	4	UNI EN ISO 105 D01
sudore acido	4	4	UNI EN ISO 105 E-04
sudore alcalino	4	4	UNI EN ISO 105 E-04

T19 - Tessuto Antivento per Giubbotto Termico

Codice tessuto	T19	Tessuto Antivento composto da:
		- strato esterno Pile
		- membrana funzionale antivento in PTFE
		- strato maglia supporto

Manutenzione



Composizione fibrosa	100% Poliestere		decreto legislativo 194 – 22.05.99 Dir. 96/74/CE – 97/37/CE
Peso (tessuto accoppiato)	240 g/m²	± 15%	UNI EN 12127
Resistenza alla perforazione	>250 N	(sfera 20 mm)	UNI 5421
Permeabilità al vapore d'acqua	>800 g/m² in 24 ore		UNI 4818 - 26
Resistenza al vapor d'acqua	Ret < 10 m² Pa/W		UNI EN 31092
Permeabilità all'aria	< 4 l/m² s		UNI EN ISO 9237
Variazioni dimensionali:			
lavaggio a 40°C	± 3%	± 3%	UNI EN ISO 6330 5A
Lavaggio a secco	± 3%	± 3%	UNI EN ISO 3175
Solidità dei colori:			
luce artificiale	5	--	UNI EN ISO 105 B02
lavaggio a 40°C	4	4	UNI EN ISO 105 C06 - A2S
lavaggio a secco	4	4	UNI EN ISO 105 D01
sudore acido	4	4	UNI EN ISO 105 E-04
sudore alcalino	4	4	UNI EN ISO 105 E-04

Dopo 10 lavaggi in acqua secondo le modalità previste dalla manutenzione indicata la membrana deve essere attaccata ad entrambi gli strati di tessuto e non si deve rilevare la formazione di bolle evidenti.

17 Colori

I colori delle uniformi sono prescrittivi e le singole amministrazioni devono attenersi alle specifiche indicate nel presente documento.

[C01 - Rosso](#)[C02 - Argento](#)[C03 - Azzurro Fascia](#)[C04 - Verde Militare](#)[C05 - Giallo](#)[C06 - Blu notte](#)[C07 - Celeste](#)[C08 - Grigio](#)[C09 - Grigio Chiaro](#)[C10 - Nero](#)

I suddetti colori sono specificati con riferimenti **Pantone™ serie Tessile (Cotton swatch set)** e sono anche disponibili, in forma digitale, per la ricettazione ed il controllo qualità

**Uniformi polizia municipale e provinciale Toscana**

strumentale.

Saranno considerati accettabili le forniture caratterizzate da colori aventi una differenza misurata strumentalmente, rispetto agli standard Pantone™ di riferimento, pari a $\Delta E = 1.0$ (CMC 2:1) - Geometria D0/8 specularità inclusa.

C01 - Rosso

Il colore rosso utilizzato per applicazioni non tessili (es. simbolo della polizia municipale e provinciale) è il rosso Pantone™ **485C serie Coated**

Il colore rosso utilizzato per applicazioni tessili corrisponde al colore Pantone™ **18-1561tcx serie tessile**.

C02 - Argento

Il colore argento utilizzato per applicazioni non tessili (es. simbolo della polizia municipale e provinciale) corrisponde al colore Pantone™ **163-2-4C serie GOE**.

C03 - Azzurro Fascia

Il colore azzurro utilizzato per applicazioni tessili (es. Fascia) corrisponde al colore Pantone™ **19-3952tcx serie tessile**.

C04 - Verde Militare

Il colore verde militare utilizzato per applicazioni tessili corrisponde al colore colore Pantone™ **18-0322tcx serie tessile**.

C05 - Giallo

Il colore giallo utilizzato per applicazioni tessili corrisponde al colore Pantone™ **1-1-7C serie GOE**.

C06 - Blu notte

Il colore blu notte utilizzato per applicazioni tessili corrisponde al colore Pantone™ a campione "**blu - regione Toscana**" **serie tessile**.

Coordinate colorimetriche (illuminante D65):

L 14,59

a +1,41

b -6,52

C07 - Celeste

Il colore celeste utilizzato per applicazioni tessili corrisponde al colore Pantone™ **15-3915tcx serie tessile**.

Colori

C08 - Grigio

Il colore grigio utilizzato per applicazioni tessili corrisponde al colore Pantone™ a campione "**grigio regione Toscana**" serie tessile.

Coordinate colorimetriche (illuminante D65):

L 40,02

a -2,99

b -0,48

C09 - Grigio chiaro

Il colore grigio chiaro utilizzato per applicazioni tessili corrisponde al colore Pantone™ **17-1501tcx** serie tessile.

C10 - Nero

Il colore nero utilizzato per applicazioni tessili corrisponde al colore Pantone™ **19-4006tcx** serie tessile.

18 Bottoni

Sono prescritte le caratteristiche dei soli bottoni principali delle uniformi.

Bottoni metallici

Bottone in metallo colore argento.

Forma rotonda e convessa nella parte anteriore dove, in leggero rilievo, è riportato il simbolo del Pegaso in dimensioni proporzionate.

Nella parte posteriore è presente un adeguato sistema per attaccare solidamente il bottone all'indumento.

**ME32 - Bottone Metallico 20 mm**

[Bottone metallico](#) lineato 32 (20 mm di diametro).

ME24 - Bottone Metallico 15 mm

[Bottone metallico](#) lineato 24 (15 mm di diametro).

 **Uniformi polizia municipale e provinciale Toscana**

Bottoni Sintetici

Bottoni in materiale sintetico tornito.
Rovescio piatto.

PL2401 - Bottone 15 mm - 4 fori

Bottone a 4 fori.
Lineato 24 (15 mm).
Colori previsti:

- [blu notte C06](#)
- [grigio C08](#)

PL1601 - Bottone 10 mm - 4 fori

Bottone a 4 fori.
Lineato 16 (10 mm)
Colori previsti:

- bianco con rovescio maculato.
- [blu notte C06](#)

BP01 - Bottone a pressione

Bottone a pressione in ottone costituito da maschio e femmina.
Dimensioni:

- calotta femmina 14 mm;
- base rivetto 12 mm;
- base palla 10 mm.

A seconda del capo il colore della sovra parte è:

- [blu notte C06](#);
- [Grigio C08](#).

Allegato C

Segni identificativi del grado ed accessori sull'uniforme

Sezione prima.

Segni identificativi del grado

1) Spalline

Le spalline sono realizzate nel medesimo tessuto e colore dei capi di vestiario in cui sono previste. Hanno la forma di trapezio isoscele avente un triangolo isoscele montato sulla base minore. La figura ha le dimensioni, gli spazi e le misure proprie di seguito indicate: altezza corpo trapezoidale cm. 10, altezza massima complessiva al vertice del triangolo isoscele cm 12; base maggiore cm. 5, base minore cm. 4,5.

Sulla giacca e sul cappotto sono perimetrate da un nastrino di colore rosso di cm. 0,2. Al loro interno sono applicati i distintivi di grado.

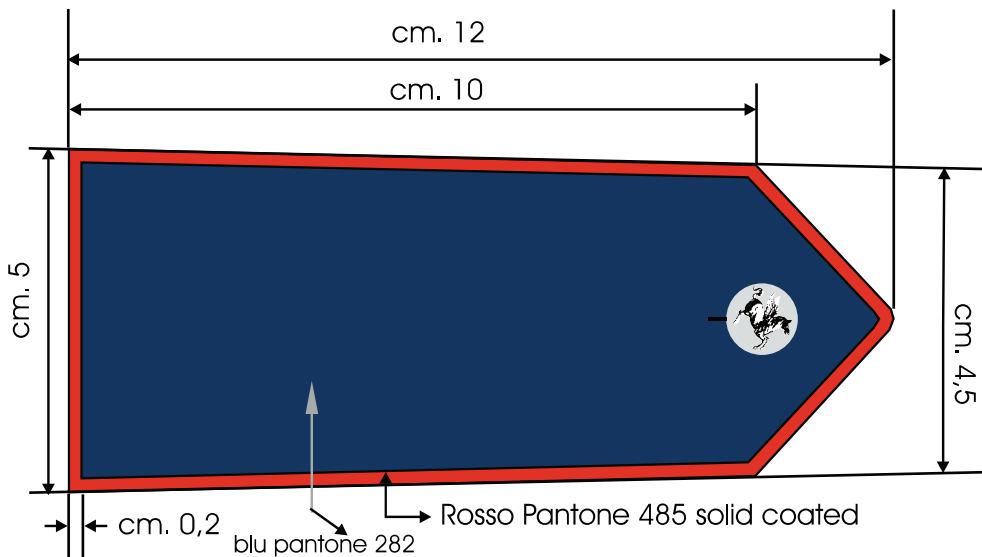

2) Guaine (controspalline)

Da utilizzarsi unicamente con camicia, impermeabile, giaccone e giubbotti impermeabili.

Sono realizzate in materiale impermeabile di spessore e rigidità tali da non permettere facile piegatura, di colore blu notte per la polizia municipale e grigio per la polizia provinciale. La forma è quella di un trapezio isoscele di cm. 5,8 (base maggiore), cm. 5 (base minore), cm. 9 (altezza). Sono perimetrate da un nastrino di colore rosso di cm. 0,2.

3) *Supporto in velcro.*

Dimensioni diversificate a seconda della categoria di appartenenza del personale C, D e dirigenti.

4) *Segni distintivi del grado*

I colori adottati sono: blu (pantone 282), argento (pantone 877), rosso (pantone 485), verde (pantone smeraldo 3425).

4.1) *Categoria C*

Il distintivo del grado è composto:

- a) da un supporto realizzato in lega metallica leggera, fermato ai capi dell'uniforme da idonei agganci a vite che permettano la facile e sicura penetrazione nel tessuto e che, per numero e tipologia, impediscano la rotazione;
- b) dai simboli del grado.

Il supporto, all'interno del quale sono iscritti i simboli del grado, ha la forma di trapezio isoscele avente le dimensioni, spazi e misure proprie di seguito indicate:

altezza cm. 6, base maggiore cm. 4, base minore cm. 3,7; la bordatura perimetrale è di cm. 0,2. Si orienta con la base minore verso il colletto del capo di vestiario. La bordatura e tutti i simboli sono in rilievo per cm. 0,15

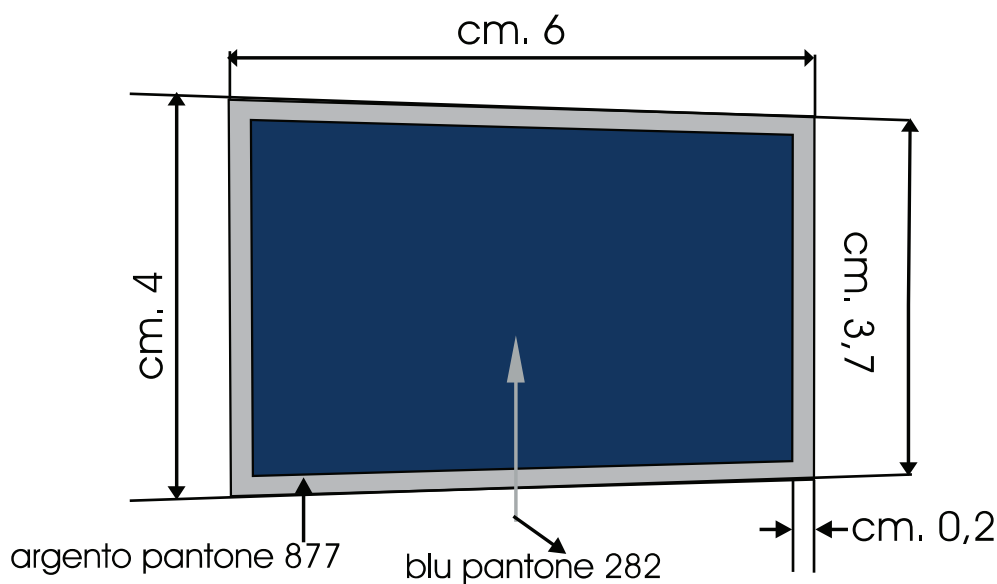

Sono previsti 4 livelli di differenziazione identificati dai simboli del grado costituiti da una o più barrette a forma di V aperta di colore rosso il cui vertice è orientato verso la base maggiore. Vengono assegnati sulla base dell'anzianità di servizio nella maniera seguente:

- ❖ **agente** (fino a tre anni di servizio): nessuna barretta;
- ❖ **agente scelto** (da 4 a 10 anni di servizio): 1 barretta;
- ❖ **assistente** (da 11 a 15 anni di servizio): 2 barrette;
- ❖ **assistente scelto** (oltre i 15 anni di servizio): 3 barrette.

La distanza della barretta dalla base maggiore è di cm. 1,1

Soggoli (soggolo: altezza cm. 1,8; barretta: altezza cm. 2).

Per tutti i livelli di differenziazione: di colore nero, lucido, piatto.

SIMBOLI E DIMENSIONI

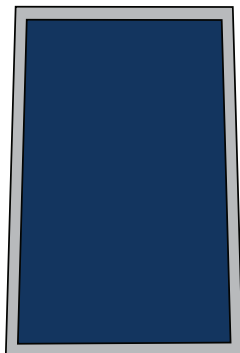
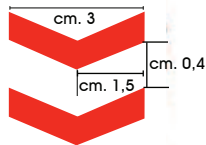

4.2) Categoria D

I distintivi del grado sono formati e composti direttamente sulla spallina del capo di vestiario. Il complesso dovrà avere un rilievo massimo di cm. 0,3 e realizzato in modo tale da impedire eventuali rotazioni. I simboli impiegati sono le stelle e la torre, di colore argento, in uso presso la polizia di stato.

Sono introdotti 3 livelli di differenziazione così distinti:

- ❖ **sovrintendente** (specialista di vigilanza): 1 stella;
- ❖ **ispettore** (D1 iniziale): 3 stelle;
- ❖ **commissario** (D3 iniziale): 1 torre ed 1 stella.

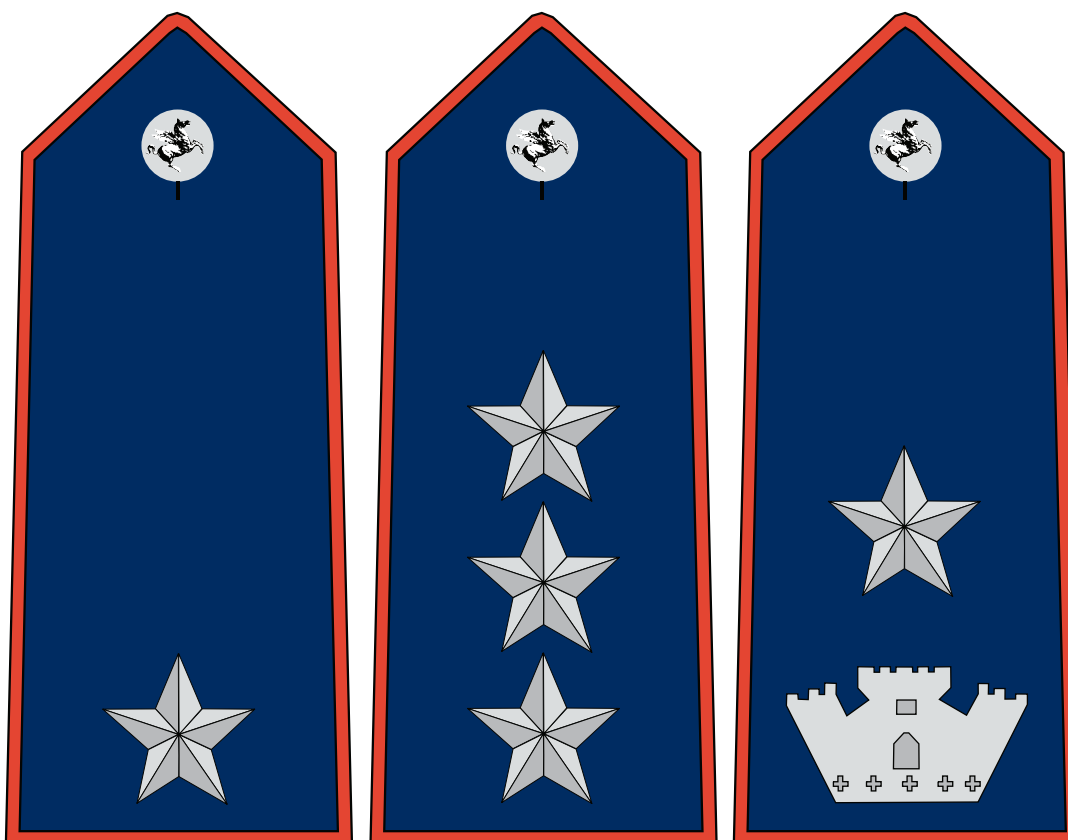

Si adotta, inoltre, un simbolo distintivo dell'anzianità di servizio nel grado. Questa viene evidenziata con un nastro a fondo argentato su supporto metallico di cm. 1,5x3, munito di spilla. Il nastro viene indossato, in posizione centrale, immediatamente al di sopra del taschino sinistro della giacca. La progressione nei simboli è la seguente,

tenendo conto che il contrassegno si appone al compimento di ogni quinquennio nel grado:

- ❖ **nastro “vuoto”**: da 5 a 10 anni;
- ❖ **nastro con 1 banda verticale rossa in posizione centrale**: da 11 a 15 anni;
- ❖ **nastro con 2 bande verticali rosse equidistanti dai bordi**: da 16 a 20 anni;
- ❖ **nastro con 3 bande verticali rosse equidistanti dai bordi e tra loro**: oltre 20 anni.

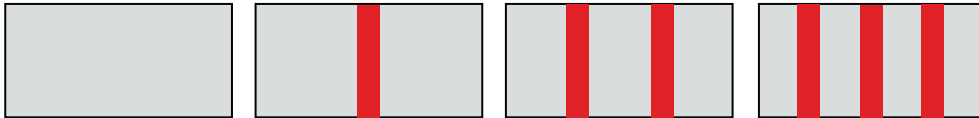

Per quanto riguarda le **posizioni organizzative**, si adotta una placca di colore argento di cm. 2x4,5 tipo alamari versione ridotta, montata in orizzontale. La placca viene indossata, in posizione centrale, immediatamente al di sopra del taschino sinistro della giacca, ovvero immediatamente a sinistra del simbolo distintivo dell'anzianità di servizio. Nella parte centrale, costituita da un rettangolo di cm. 2x1,5, è inserito in campo rosso ed in rilievo il simbolo della polizia municipale e provinciale toscana. Ai due lati del simbolo sono inserite tre barrette orizzontali lavorate tipo treccia in colore argento ed in rilievo.



Soggoli (soggolo: altezza cm. 1,8; barretta: altezza cm. 2).

Sovrintendente: di colore argento, piatto, con linea leggermente in rilievo dello stesso colore (altezza: cm. 0,4). Le barrette laterali, dello stesso colore e materiale, corrispondono al numero delle stelle.

Ispettore: di colore argento, piatto, con linea leggermente in rilievo al centro dello stesso colore (altezza cm. 0,4). Le barrette laterali, dello stesso colore e materiale, corrispondono al numero delle stelle.

Commissario: doppio cordoncino colore argento. Le barrette laterali, dello stesso colore e materiale, corrispondono al numero delle stelle.

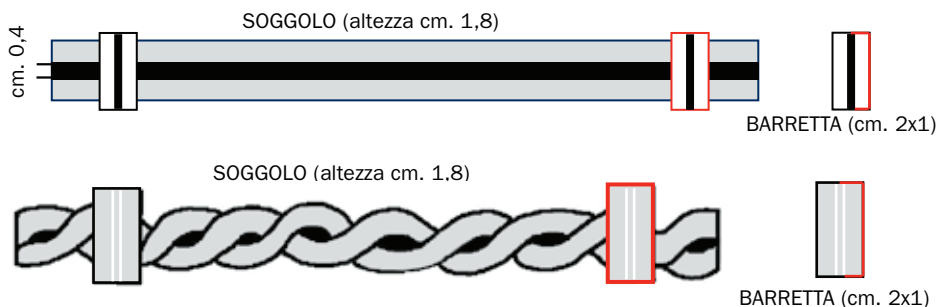

4.3) Dirigenti

I distintivi di grado sono formati e composti direttamente sulla spallina del capo di vestiario. Il complesso dovrà avere un rilievo massimo di cm. 0,3 e realizzato in modo tale da impedire eventuali rotazioni. Le stelle e la torre, di colore argento, sono quelle in uso presso la polizia di stato.

Sono previsti due livelli di differenziazione.

- ❖ **dirigente di comune non capoluogo di provincia:** 1 torre e 2 stelle;
- ❖ **dirigente di comune capoluogo di provincia:** 1 torre e 3 stelle;
- ❖ **dirigente della polizia provinciale:** 1 torre e tre stelle.

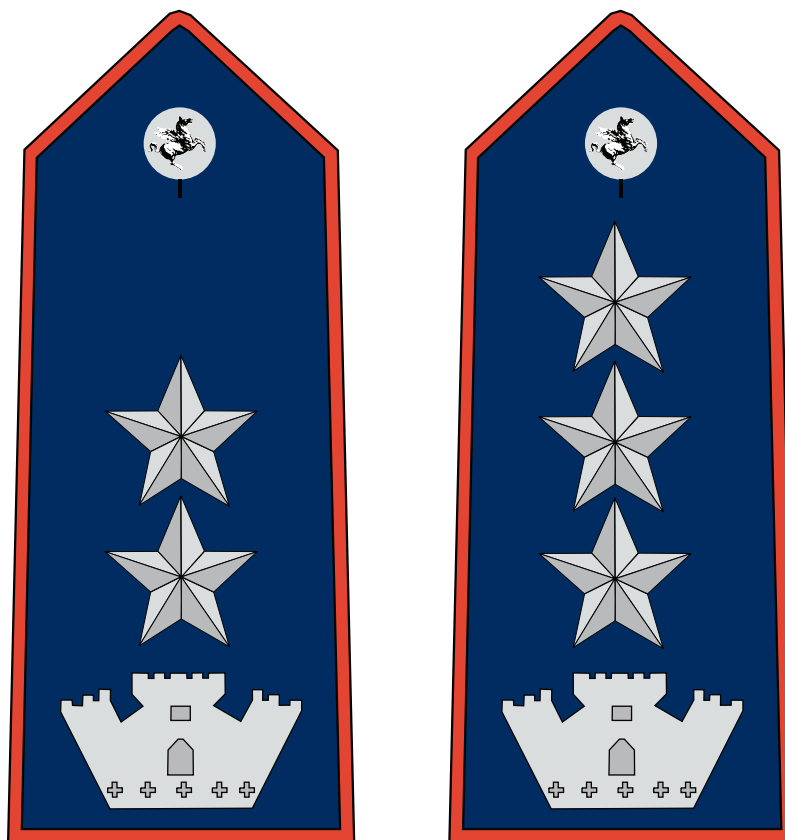

Si adotta, inoltre, un simbolo distintivo dell'anzianità di servizio nel grado. Questa viene evidenziata con un nastro a fondo argentato su supporto metallico di cm. 1,5x3, munito di spilla. Il nastro viene indossato, in posizione centrale, immediatamente al di sopra del taschino sinistro della giacca. La progressione nei simboli è la seguente,

tenendo conto che il contrassegno si appone al compimento di ogni quinquennio nel grado:

- ❖ **nastro “vuoto”**: da 5 a 10 anni;
- ❖ **nastro con 1 banda verticale rossa in posizione centrale**: da 11 a 15 anni;
- ❖ **nastro con 2 bande verticali rosse equidistanti dai bordi**: da 16 a 20 anni;
- ❖ **nastro con 3 bande verticali rosse equidistanti dai bordi e tra loro**: oltre 20 anni.



Soggolo (soggolo: altezza cm. 1,8; barretta: altezza cm. 2).

Doppio cordoncino colore argento. Le barrette laterali, dello stesso colore e materiale corrispondono al numero delle stelle.

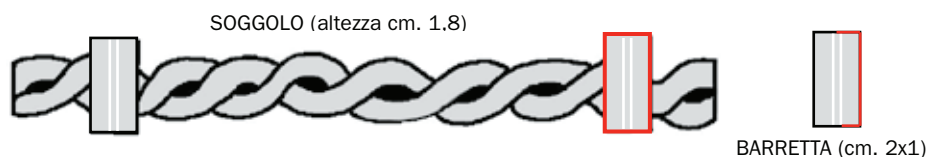

4.4) Funzioni di comando.

In ogni caso, la funzione di comando del corpo è evidenziata da una bordatura perimetrale di colore rosso per quanto riguarda il simbolo del grado (stelle). Le barrette laterali del soggolo sono perimetrare da una linea di colore rosso larga cm. 0,2

La funzione di comando nella struttura non costituita in corpo, viene individuata attraverso un nastro ricurvo a fondo rosso bordato di argento da applicarsi in alto sulla manica sinistra della divisa riportante la dicitura “COMANDANTE DI STRUTTURA” in caratteri argentati.



Sezione seconda.

Onorificenze per merito speciale

Le singole amministrazioni possono determinare la foggia della medaglia assegnata a seguito di comportamenti e/o azioni che, per le modalità di svolgimento, abbiano travalicato l'ordinario compimento dei doveri del proprio ufficio da parte degli operatori. La decorazione per il merito speciale conseguita con riferimento al comportamento indicato, ha dimensioni massime di cm. 1,5x3. È costituita da un nastro a fondo rosso su supporto metallico, contenente due bande verticali di colore blu di cm. 0,7 di larghezza distanti dai bordi cm. 0,3. Nella banda centrale è inserita una stella d'argento a sette punte. La decorazione viene indossata, in posizione centrale, immediatamente al di sopra del taschino sinistro della giacca, ovvero immediatamente a sinistra del simbolo distintivo dell'anzianità di servizio, ovvero immediatamente a sinistra della eventuale placca identificativa della posizione organizzativa.



Sezione terza.

Alamari

Per personale di categoria C e D non comandante di corpo o di struttura: accessori in lega metallica leggera aventi le seguenti dimensioni e forme:

1) versione normale: rettangolo di cm. 6,5x2,5. Nella parte inferiore, costituita da un rettangolo di cm. 2,2x2,5, è inserito in campo rosso ed in rilievo il simbolo della polizia municipale e provinciale toscana da indossare rivolto verso l'interno. Nella parte superiore, costituita da un rettangolo di altezza di cm 4,3x2,5, sono inserite tre barrette verticali lavorate tipo treccia in colore argento ed in rilievo.

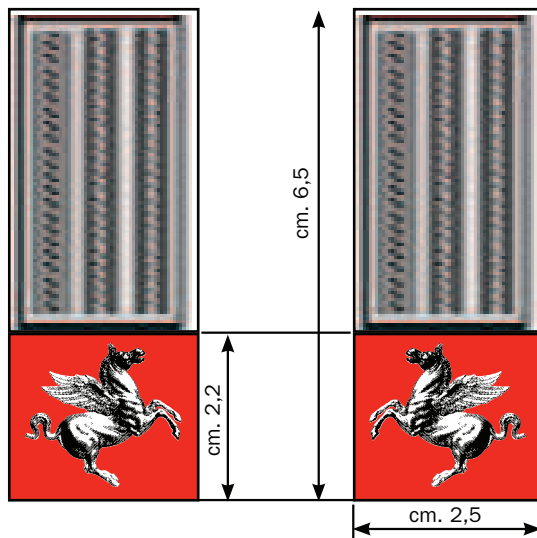

2) versione ridotta: rettangolo di cm. 4,5x2,0 di larghezza. Nella parte inferiore, costituita da un rettangolo di cm. 1,5x2,0 di larghezza, è inserito in campo rosso ed in rilievo il simbolo della polizia municipale e provinciale toscana da indossare rivolto verso l'interno. Nella parte superiore, costituita da un rettangolo di cm 3,0x2,0, sono inserite tre barrette verticali lavorate tipo treccia in colore argento ed in rilievo.

Nella versione normale sono indossati sul cappotto e sulla giacca. Nella versione ridotta sulle camicie.

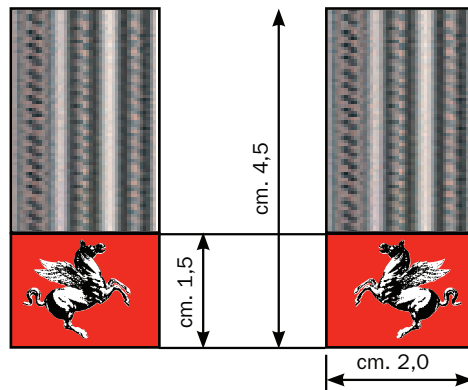

Per i dirigenti, i comandanti di corpo o di struttura, alamari di stoffa ricamata da indossare sulla giacca secondo la figura e le dimensioni indicate.

Nella parte inferiore su fondo di colore rosso, è ricamato il simbolo della polizia municipale e provinciale. Nella parte superiore, sono ricamate su fondo colore argento, tre barre verticali lavorate tipo treccia in colore argento e in rilievo.

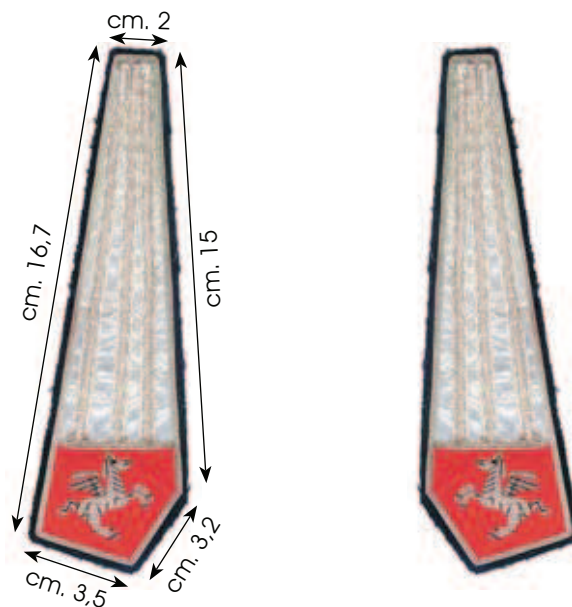

Sezione quarta.**Placca di riconoscimento**

La placca di riconoscimento costituisce il simbolo del comune o della provincia di appartenenza degli operatori di polizia municipale e provinciale. È realizzata in lega metallica leggera argento satinato ed ha dimensioni massime di cm. 5 x 5, in monocolor.

La forma viene determinata dalle singole amministrazioni. Il simbolo rappresentato è quello dello stemma dell'ente locale di appartenenza.

La placca riporta, in grassetto di misura non inferiore a cm. 0,5, il numero di matricola dell'addetto.

Sezione quinta.**Tessera di riconoscimento**

Consiste nel documento in dotazione a tutti gli appartenenti alle strutture della polizia municipale e provinciale della Regione Toscana, rilasciato dal comandante del corpo o dal responsabile della struttura di appartenenza.

La tessera è plastificata ed ha le dimensioni della carta di credito (formato internazionale) con la possibilità di inserire la banda magnetica per le funzioni di badge, nella parte anteriore in basso, ed il chip, nella parte anteriore a destra.

Su di un lato, in campo bianco, sono riportati:

- a)** Il logotipo della polizia municipale e della polizia provinciale, in colore rosso, di altezza cm 0,4, distante dal bordo cm 0,4. Le lettere sono del colore del campo;
- b)** una prima linea di cm. 0,1, in colore rosso (pantone 485), distante cm. 0,2 dal logotipo;
- c)** il simbolo della polizia municipale e provinciale toscana;
- d)** lo stemma stilizzato del comune o della provincia di appartenenza in colore rosso (pantone 485) delle medesime dimensioni;
- e)** ambedue i suddetti simboli sono in posizione mediana rispetto alla prima ed alla seconda linea;
- f)** Il nome del comune o della provincia di appartenenza, in caratteri di colore nero aventi dimensioni proporzionate, si colloca in posizione mediana tra la prima linea rossa ed il limite superiore dei simboli;
- g)** banda magnetica con funzioni di badge;
- h)** seconda linea in colore rosso di cm. 0,1.

Sull'altro lato sono riportati:

- a)** Il logotipo della polizia municipale e della polizia provinciale, in colore rosso (pantone 485), di altezza cm 0,4, distante dal bordo cm 0,4. Le lettere sono del colore del campo;
- b)** Sotto il logotipo, distante cm. 0,2, sono riportati a sinistra, la foto in un quadrato di cm 3,5x3,5. Sono stampati, inoltre, nome e cognome, il numero di matricola e la qualifica del titolare;
- c)** In fondo a sinistra la matricola delle armi in dotazione, il numero e la data del provvedimento di assegnazione della qualifica che abilita al porto delle stesse. I rimanenti due spazi sono riservati per la firma del titolare e di chi l'ha rilasciata.



POLIZIA MUNICIPALE		
	NOME _____	
	COGNOME _____	
	N. MATR. _____	
	QUALIFICA _____	
MATR. ARMA _____	IL TITOLARE	IL COMANDANTE
MATR. ARMA _____		
PROVV. N. _____ DEL _____		